# PAROCHIEBLAD

van de samenwerkende parochies in
Bloemendaal, Overveen, Aerdenhout, Zandvoort
en de Haarlemse parochies Joseph, Schalkwijk, Bavo en Groenmarkt

oktober - december 2021

## INHOUD


| | |
|---|---|
| Caritas | 8 |
| Jeugd en Jongeren | 10 |
| Activiteiten | 11 |
| Nieuws uit parochie Bloemendaal | 12 |
| Nieuws uit parochie Overveen | 18 |
| Weekendvieringen | 24 |
| Nieuws uit parochie Zandvoort | 26 |
| Nieuws uit parochie St. Joseph Haarlem | 28 |
| Nieuws uit parochie Schalkwijk Haarlem | 32 |
| Nieuws uit parochie Bavo Haarlem | 38 |
| Nieuws uit parochie Groenmarkt Haarlem | 40 |
| Colofon | 45 |


**Voorplaat**
Collectie Rijksmuseum.

'Abraham ontvangt de drie engelen' van Ferdinand Bol, 1660-1663.

Een tafereel dat ons aan de herfst doet denken, met deze overheersende boom in herfstdracht. Het is de afbeelding van dat mysterieuze bezoek van drie engelen aan Abraham, waarin wij christenen de H. Drieëenheid herkennen. Met die grote belofte van dat nageslacht, waarin de oude Sara nog niet helemaal kan geloven – zij houdt zich op de achtergrond. Deze gebeurtenis is ook de inspiratie voor die bekende icoon van Roebljov, die leefde rond 1400. Die icoon wordt op bijzondere wijze geëerd in de kerk van Bloemendaal, aan het Bispinckpark. Daarover leest u in dit Parochieblad belangrijk nieuws en daarom ook deze afbeelding op de voorzijde. Omdat we zoals Abraham altijd blijven geloven in die belofte!

# HERFST

**De herfst is een seizoen dat de meningen verdeelt. Voor sommigen is het een mooi seizoen, zij zien uit naar de kleurenpracht van de bomen in onze omgeving, genieten misschien ook van het herfstige weer dat buiten om het huis raast, terwijl anderen het als definitief afscheid van de zomer zien, voorloper van een mogelijk sombere winter. En bij sommigen heeft het direct invloed op de gemoedstoestand, die er niet beter van wordt.**

De afgelopen weken werden we zeer regelmatig opgeschrikt door zorgwekkend wereldnieuws. Bij meerdere van de vergaderingen waar ik bij aanwezig mocht zijn en waar het gebruik is om te beginnen met gebed werd verzucht dat je nauwelijks meer weet waar je voor moet bidden: zoveel rampspoed komt over mensen. Natuurlijk denken we aan het natuurgeweld in Limburg, in België en Duitsland. Maar ook denken we aan de aardbeving in het al zeer kwetsbare Haïti, wateroverlast of juist bosbranden overal ter wereld en natuurlijk het menselijke drama in Afghanistan, waar een gehele samenleving bijna van de ene op de andere dag in een andere wereld wakker werd. Met zoveel gevolgen voor zoveel mensen. Te midden van al die berichtgeving ontstaat het gevoel dat ook de wereld als geheel zich in de herfst van haar leven bevindt. We bidden voor al die mensen die getroffen worden en helpen waar dat mogelijk is.

De herfst als seizoen van afscheid nemen. Ook in onze parochies. Zondag 29 augustus was een moeilijke dag voor de parochie van de H. Drieëenheid in Bloemendaal. 's Middags werd aan de aanwezige parochianen verteld dat de zondagsvieringen vanaf zomer volgend jaar niet meer zullen plaatsvinden en een andere bestemming voor het kerkgebouw wordt gezocht. U vindt een kort verslag en de teksten die zijn uitgesproken in dit parochieblad op de pagina's van Bloemendaal. Een moeilijk besluit, waaraan veel en diepgaande gesprekken met de pastoraatsgroep zijn voorafgegaan. Gezamenlijk, namens parochiebestuur en pastoraatsgroep, is deze mededeling die zondag gedaan; daarna was er gelegenheid

tot gesprek, in groepen. Moeilijke gesprekken, waarin ook veel werd teruggeblikt op wat in de parochie allemaal gebeurd is. En wat de parochiegemeenschap voor zovele mensen heeft betekend. Het komende jaar willen we gezamenlijk met de parochianen het afscheid vormgeven.

Afscheid van een verleden. We hopen geen afscheid van elkaar, we hopen dat de parochiegemeenschap elkaar zal blijven ontmoeten, mogelijk in een andere kerk van onze parochies. Maar een afscheid niettemin. En dat valt altijd moeilijk. Doet pijn. Ook de mooie herinneringen worden nu omkaderd door weemoed. Maar we willen elkaar vasthouden, elkaar daarin steunen.

Het beeld van de herfst is zondermeer van toepassing op de Kerk, in onze tijd. De parochie van Bloemendaal heeft deze boodschap nu gehoord, in Aerdenhout vinden sinds vorig jaar al geen gewone zondagsvieringen meer plaats, de Groenmarktgemeenschap heeft al in 2018 de moeilijke mededeling gehoord en ook de parochiegemeenschap van Schalkwijk weet al enige tijd dat een nieuw onderkomen wordt gezocht en een nieuwe bestemming voor het kerkgebouw. Misschien moeten we wel zeggen dat het winter is in de Kerk. Maar dat beeld is ook daarom van toepassing, omdat herfst en winter vooruitlopen op het volgende seizoen: de lente. De natuur spaart haar krachten om te overleven, maar bereidt zich ook voor op een nieuwe bloei. Een bloei die weer anders zal zijn dan het jaar daarvoor, de natuur hult zich in geheel nieuw groen.

Dat geldt ook voor onze parochies. We gaan door een periode van krimp, moeten de stormen van de wereld doorstaan, maar tegelijkertijd gebeurt onder de oppervlakte heel veel. Veel mensen die zoekende zijn en soms heel verrassend de weg naar onze parochies weten te vinden. De Alpha-cursus die inmiddels enige malen heeft plaatsgevonden laat dat heel duidelijk zien. Maar ook de 40 kinderen die dit jaar de Eerste Communie hebben ontvangen stemmen ons hoopvol, omdat we die gezinnen een ontmoetingsplek kunnen geven met de Familiezondagen die hopelijk zonder corona-belemmeringen nu weer volwaardig kunnen plaatsvinden. En daarnaast zijn er de kinder-, tiener- en jongerengroepen, maar ook twintigers en dertigers die zeer bewust kiezen voor het volgen van de boodschap van Christus en elkaar daarin sterken. En dat geeft hoop. Hoop op een nieuwe lente en misschien zelfs een zomer. Al zal het anders zijn. De jaren ’50 maar ook de jaren ’90 komen niet meer terug. Maar dat moet ook helemaal niet ons doel zijn: wij zijn geroepen om het ‘Evangelie’ te verkondigen, de ‘Goede Boodschap’. Christus’ boodschap. Zijn Woord, en zijn levende Aanwezigheid onder ons. En dat willen we doen.

Met ‘Geloof in Geluk’ dat eind augustus van start is gegaan hopen we daar in de kathedraal mensen mee in aanraking te brengen: een thematentoonstelling met zeer veel verschillende elementen, zoals podcasts, kunstwerken, teksten, video’s, een labyrint en nog veel meer. Met een evenzeer diverse groep ‘vertellers’, mensen die een bijdrage hebben geleverd. Sommigen zeer kerkbetrokken, anderen minder of misschien wel helemaal niet. Maar allemaal hebben ze iets te zeggen over dat geluk. Hebben ze dat ervaren of zijn ze ermee in aanraking gekomen. En die ervaring hopen we ook de bezoekers te geven, gekoppeld aan de ervaring van onze prachtige kathedraal. Ook door de lezingen, workshops en concerten die ze kunnen bezoeken, en natuurlijk het gewone aanbod in onze parochie van vieringen, een Alpha-cursus, een nieuwe bijbelleesgroep en de vele mogelijkheden van ontmoeting.

Geloof in geluk. Drie woorden die op zoveel verschillende wijzen kunnen worden gelezen. Maar dat wens ik u toe. Geloof, geluk, en dat we blijven geloven in geluk. En elkaar samen vasthouden te midden van alles wat ons overkomt. Als parochianen van Haarlem & BOAZ.

Ik wens u een mooie herfst!

*pastoor Bart Putter*

# Geloof in Geluk

## Thematentoonstelling en programma in de kathedraal is van start gegaan!

De deelnemers van *Geloof in Geluk* zijn: Anton ten Klooster, Antoine Bodar, Bina Chirino, bisschop Jan Hendriks, Bob Wegkamp, Ramon Mangold, Dafne Arlman, Emma van Hooff, Jos Wienen, Lars Gerfen, Leo Fijen, Maaike Lut, Martijn Duifhuizen en Kees Wisse, Matteo Myderwyk, Mirjam van der Vegt, OMG Magazine, Peter van Asselt en Tini Brugge, Robin van Galen, Sanne Vogel en Simone de Groot.

**Met een nieuw initiatief wil de kathedraal de komende jaren nadrukkelijker naar buiten treden en mensen binnen en buiten de kerk uitnodigen om in gesprek te gaan over wat hen bezighoudt. Met als doel verdieping te bieden, uit te wisselen en nieuwe ontmoetingen te stimuleren.**

**Geluk**
Het thema van het eerste jaar is *Geluk*. De betekenis van geluk, in algemene zin en in het eigen leven van mensen, is sinds mensenheugenis een groot vraagstuk. En ondanks dat de mens gezonder en welvarender is geworden staat het levensgeluk van veel mensen onder druk. In praatprogramma's en tijdschriften en op social media platforms is veel aandacht voor dit onderwerp.

**Twintig vertellers**
Voor *Geloof in Geluk* zijn twintig deelnemers uitgenodigd om te reflecteren op het thema geluk. Zij werden specifiek gevraagd vanwege een inspirerende blik op het onderwerp of omdat zij een mooi verhaal over het thema te vertellen hebben. Een aantal deelnemers kenden de kathedraal niet en anderen zijn bekender met de kerk.

**Geloof in Geluk-route**
In de tentoonstelling worden kunstwerken, foto's en video's, inspiratieteksten, gedichten, podcasts, muziekcomposities van de deelnemers gepresenteerd. De bijdragen zijn zo opgesteld dat de sacrale sfeer in de kathedraal en de architectonische zichtlijnen onaangetast blijven.
Op de volgende pagina worden twee tentoonstellingsonderdelen toegelicht.

### STREAMERS GEZOCHT

Kathedraal TV

Met meer dan 2500 abonnees is het youtube-kanaal van onze kathedraal snel gegroeid. Elke dag behalve zaterdag wordt de viering gelivestreamd, waardoor dagelijks zo'n 100-200 mensen live meekijken en op zondag nog veel meer. Daarna worden de vieringen nog door zo'n 500 mensen teruggekeken. Het meest gehoorde compliment van de mensen die thuis meekijken is dat ze zich er echt bij betrokken voelen door het camerawerk.

Daarvoor hebben we wel vrijwilligers nodig. Dat mag op een weekdag, maar vooral natuurlijk op zondagen. Vind je het leuk om twee camera's en het geluid te bedienen en zicht te krijgen op de techniek achter het streamen? Meld je dan aan! Enige affiniteit met computers is natuurlijk een vereiste, maar de bediening is zeer gebruiksvriendelijk.

Neem contact op met de coördinator van de vrijwilligers, Rutger van der Grinten: e-mail: rut_en_co@versatel.nl of tel. 06-10440898.

Matteo Myderwyk in de kathedraal

**Matteo Myderwyk**
De jonge ambitieuze componist Matteo Myderwyk ontwikkelde voor *Geloof in Geluk* een nieuwe muziekcompositie. Myderwyk werd geraakt door de schoonheid en de mystieke sfeer van het gebouw. Het 'hemelse geluk' dat hij ervoer klinkt terug in zijn bijdragen. Hij maakte voor de compositie gebruik van het transeptorgel en het koororgel op het hoogaltaar in de kathedraal. In de studio werkte hij verder aan de compositie die hij specifiek afstemde op de plek: de trap naar het koor- en het Willibrordusorgel en het balkon bij het orgel. Op zondag 10 oktober geeft Matteo Myderwyk om 20.00 uur een concert. (tickets: € 19,50 per stuk)

**Mirjam van der Vegt**
Stiltetrainer en auteur van het spiritueel boek van het jaar 2021 Mirjam van der Vegt neemt de bezoeker mee op reis door de KoepelKathedraal. Op vier plekken in de kathedraal zijn korte video's te vinden waar zij één van de vier

treden van stilte bespreekt en de bezoeker met een opdracht op pad stuurt. Op donderdag 28 oktober om 20.00 uur geeft Mirjam van der Vegt de lezing 'De reis van stilte en geluk'. (tickets: € 7,50 per stuk)

**Publieksprogramma**
Bij de tentoonstelling *Geloof in Geluk* hoort een programma met o.a. rondleidingen, lezingen, concerten en workshops. Meer informatie: www.koepelkathedraal.nl/geloof-in-geluk.

**Feestelijke opening**
De thematentoonstelling is op 27 augustus geopend door de Commissaris van de Koning Arthur van Dijk en de Haarlemse burgemeester Jos Wienen met muzikale begeleiding van 'Sorelle'. Aansluitend aan de openingshandeling konden genodigden de tentoonstelling

Feestelijke opening Geloof in Geluk, foto's: Wim Koopman

bezichtigen. De eerste reacties van bezoekers waren enthousiast, bijvoorbeeld: '*Geloof in Geluk* zet je aan het denken'.

Bezoek vóóraf reserveren (corona-maatregelen):
www.koepelkathedraal.nl
Geopend: maandag-zaterdag van 10.30-17.00 uur en op zondag van 12.00-17.00 uur

*Nanine van Smoorenburg*

Heb jij weleens iets wonderlijks meegemaakt? Iets dat zo bijzonder is dat je denkt: dát kan geen toeval zijn? Maar wat is het dan wel? Een signaal van bovenaf, een richtingaanwijzer op je levenspad of een doorkijk naar een andere dimensie? Voor de serie 'Tussen Hemel en aarde' in OMG Magazine is OMG-redacteur Katja Kreukels op zoek naar mensen met wonderlijke, onverklaarbare ervaringen. Voel je je aangesproken en wil je je verhaal in het magazine delen? Mail je ervaring met naam, leeftijd en contactgegevens naar: katjakreukels@planet.nl

# Gerardus kalender

## Kent u ‘m nog? Wie is er niet mee opgegroeid: de Gerarduskalender.

**De Gerarduskalender, uitgebracht door Klooster Wittem, is een scheurkalender met elke dag op de voorkant een spreuk die opbeurt of aanzet tot nadenken, onder het motto: ‘elke dag een beetje spirit’. Op de achterkant staan afwisselend moppen, gedichten, bezinningsteksten, puzzels en informatie over verschillende onderwerpen.**

De kalender is bedoeld om elke dag goed te kunnen beginnen. De spreuk op de voorkant en de mopjes, de puzzels en informatie op de achterkant geven u aan het begin van de dag een positief gevoel. De kalender wordt elk jaar met zorg en plezier samengesteld door een uitgebreide redactie van personeel en vrijwilligers rondom Klooster Wittem. De opbrengst van de kalender komt ten goede aan alle activiteiten die vanuit het klooster worden georganiseerd.

De naamgever van de kalender is Gerardus Majella, geboren in 1726 in Muro Lucano, een dorpje vlak bij Napels, als zoon van een kleermaker. Hij werd gedreven door liefde voor God en zijn medemensen.

In 1749 sloot hij zich aan bij de redemptoristen als lekenbroeder. Hij ging op bedeltocht om zijn medebroeders in leven te houden. Ook hielp hij de vele mensen die aan de kloosterpoort aanklopten.

Steeds had hij voor hen een opbeurend woord. Hij gaf hen zo nodig brood en kleding en stookte in de koude winters een vuurtje voor hen. Ook zou hij duivels uitgedreven hebben en wonderlijke genezingen hebben verricht. Tijdens zijn leven had hij visioenen en hij zou helderziend zijn geweest. Al tijdens zijn leven sprak men van Il santo - de Heilige. Afgebeeld wordt hij in de zwarte kledij van de redemptoristen, met riem waaraan een rozenkrans hangt. Aan zijn rechterzijde staat vaak een kind (soms Jezus zelf) dat

van hem een brood krijgt, wat wijst op zijn charitatief werk. Meestal wordt hij biddend of mediterend getoond met als attributen: een kruisbeeld, een doodshoofd en een witte lelie. Een compleet andere voorstelling is die waar een draak aan zijn voeten ligt of waar hij op de draak staat. In dat geval drukt hij een kruisbeeld tegen de borst.

Gerardus Majella is de patroonheilige van portiers, kleermakers en zwangere vrouwen en werd aangeroepen voor een voorspoedige bevalling. De menslievende Gerardus overleed op 29-jarige leeftijd aan tuberculose. In 1893 werd hij door paus Leo XIII zaligverklaard en in 1904 volgde zijn heiligverklaring door paus Pius X. Zijn feestdag is 16 oktober.

De kalender is vanaf medio oktober voor € 9,75 te koop in de ‘winkel’ van de kathedraal. Leuk om te hebben of cadeau te geven. Ook voor Sint of kerst!

*Bronvermelding: Klooster Wittem*

# CATECHESE

**Vormingscursus van de Catechese van de Goede Herder in bisdom Haarlem-Amsterdam**

Van 7 t/m 12 oktober zal in de Moeder van de Verlosserkerk in Schalkwijk het eerste deel van de vormingscursus niveau I van de Catechese van de Goede Herder plaatsvinden. Deze cursus wordt gegeven door de gecertificeerde vormingsleidster en Dominicanes, zr. Theresa Anne Knuth.
De Catechese van de Goede Herder is een benadering van de geloofsvorming van kinderen van 3-12 jaar die geïnspireerd is door de pedagogie van Montessori. In een zorgvuldig voorbereide omgeving, het atrium, dat een plaats is van gebed en ontmoeting met God en door middel van specifieke en concrete materialen ontwikkelen de kinderen een persoonlijke en authentieke relatie met Jezus, de Goede Herder. De Heilige Schrift en de liturgie van de Katholieke Kerk vormen de basis van de Catechese van de Goede Herder. In de catechesebijeenkomsten luisteren de kinderen naar het Woord van God en overwegen het om de mysteries van God tot diep in hun hart te laten dringen, terwijl zij bezig zijn met hun handen. Daarnaast ontdekken ze de liturgie van de Kerk waarbij ze voorbereid en begeleid worden tot een actieve participatie in het kerkelijk leven.

Bisdom Haarlem-Amsterdam wil parochies de mogelijkheid bieden om hiermee kennis te maken. In samenwerking met de organisatie van de Catechese van de Goede Herder in Nederland biedt zij daarom een vormingscursus aan voor vrijwilligers, catechisten, pastorale krachten, ouders en andere geïnteresseerden uit het bisdom. De cursus is gericht op volwassenen die zich voorbereiden op het geven van catechese aan kinderen van niveau I (3-6 jaar) en legt de basis om zelf een atrium te kunnen opbouwen en starten.
Meer informatie is te vinden op:
www.catechesegoedeherder.nl en
https://www.youtube.com/watch?v=EpDYvTz4ep8.

**CARITAS**
**Adventsactie**

Vanaf 27 november start de Adventsactie. Tijdens de adventsperiode – de periode van vier weken voorafgaand aan Kerstmis - vragen we via de Adventsactie aandacht voor de hoop. Hoop op de komst van het Licht. Hoop op een betere wereld. Hoop dat iedereen kan delen in overvloed en dat op een dag alle mensen een waardig leven kunnen leiden. Hoop is nooit vanzelfsprekend. Daarom vertellen we verhalen van mensen die met hun toewijding en hun liefde een verschil maken.

Hoopvolle ontwikkelingen rond de zorg voor moeders en jonge kinderen. In 2019 was de kindersterfte gedaald tot het laagste punt ooit. Bij moeders daalde het aantal sterfgevallen met meer dan een derde ten opzicht van 1990. Het helpt dus enorm deze belangrijke, kwetsbare groep te steunen met concrete hulp en dat geeft hoop! Adventsactie steunt dit jaar vier projecten die zich richten op goede, bereikbare zorg voor moeder en kind rondom de zwangerschap, de bevalling en de periode erna. Geef tijdens de collecte in de Adventstijd of maak een gift over op reknr. NL89 INGB 0653 1000 00 t.n.v. Adventsactie.

ADVENTSACTIE
EEN CAMPAGNE VAN VASTENACTIE

# Caritas
# Wereldmissiemaand

**Wereldmissiedag, collecte in het weekend van 23/24 oktober**

'We moeten immers wel spreken over wat we gezien en gehoord hebben.'
Met dit citaat uit het boek Handelingen van de apostelen 4, 20 voert Missio dit jaar campagne voor de Wereldmissiemaand. We worden opgeroepen om datgene wat we meedragen in ons hart naar anderen te brengen, aldus paus Franciscus. Missio brengt in de Wereldmissiemaand de kerk van Guinee voor het voetlicht.

De geschiedenis van de kerk van Guinee is jong. De meeste christenen wonen in N'Zérékoré in het zuiden van het land. De eerste bisschop investeerde vanaf het begin veel in de opleiding van catechisten. Dat bleek van grote betekenis. In 1967 moesten alle buitenlanders Guinee verlaten. Er zijn dan nog weinig eigen priesters, maar dankzij de goed opgeleide leken wordt het geloof levend gehouden in de moeilijke tijd onder de dictatuur van Touré. In de laatste decennia is de situatie voor de kerk veel verbeterd. De kerk richt zich onder meer op onderwijs, heeft een nationale en diocesane caritas opgebouwd en is actief in de gezondheidszorg.

In het bisdom N'Zérékoré is een diocesane congregatie van zusters zeer actief, de Soeurs Servantes de Marie Vierge et Mère (Zusters Dienaressen van Maria Maagd en Moeder). Ondanks het grote gebrek aan middelen vangen de zusters kinderen op in weeshuizen en opvanghuizen. De kinderen worden verzorgd en kunnen onderwijs volgen. Zij werken tevens aan bewustwording van vrouwen in de afgelegen dorpen. Missio wil, samen met u, het pastorale werk van de zusters steunen.

Geef tijdens de collecte in de Wereldmissiemaand of maak een bijdrage over op reknr. NL93 INGB 0000 0087 25 t.n.v. Missio

**Diaconale Zondag**
In het weekend van 13-14 november wordt weer gecollecteerd voor de Diaconale Zondag en deze keer is de actie voor de Afghaanse vluchtelingen, georganiseerd door Stichting Mozaïek. Meer informatie over de actie hoort u t.z.t. in de viering.

# EXTRA ACTIE

**Project parochiekerk Togo: Het dak lekt !**

In het berggebied van Togo, in Aledjo, staat de parochiekerk van Paul Tchassao Alassani. Paul is al sinds 2000 in Nederland en al bijna net zo lang koster in de Moeder van de Verlosserkerk in Schalkwijk. Altijd toegewijd en vriendelijk, altijd alert op hoe het met mensen gaat, altijd klaar voor een praatje.

De kerk van de Paroisse Saint André d 'Aledjo-Kadara is gebouwd in 1960 door de christenen uit dit gebied. De parochie is gesticht door missionarissen uit de Elzas in 1913. De vader van Paul was de eerste inwoner van Aledjo die werd gedoopt en velen zijn daarna gevolgd. Ondanks dat veel jongere mensen uit het dorp naar de steden in de omgeving zijn verhuisd voor werk, worden alle grote kerkelijke feesten nog altijd groots gevierd in vol ornaat, want daarvoor komt iedereen zoveel mogelijk naar het ouderlijk dorp om dat te vieren. De kerk is dan vol. Helaas was nu in de regentijd de kerk te klein, want iedereen moest op zoek naar een droge plek: het dak is lek...

Het onderhoud van de kerk werd altijd door de mensen uit het dorp gedaan, maar nu alleen de ouderen daar nog wonen, omdat de jongeren elders in hun onderhoud moeten voorzien, komt daar niets meer van. Er moeten dus werkers worden ingehuurd en materialen gekocht. En daar zit nu het probleem..... Het dorp vraagt daarom Paul om hulp net als aan alle anderen.

Wij willen het dorp van Paul graag steunen en vragen u mee te helpen, zodat wij Paul kunnen ondersteunen om zijn oude parochiekerk weer te herstellen.

U kunt uw bijdrage geven in de extra (deur)collecte op zondag 10 of 17 oktober, maar u kunt ook een gift overmaken op reknr. NL41 INGB 0007933688 t.n.v. Stichting Ankerpunt La Lumiere Haarlem o.v.v. Aledjo.

Namens Paul Tchassao Alassani hartelijk dank voor uw bijdrage.

# Jeugd en Jongeren
Boekbespreking

## Het mysterie van het steenhouwertje

**van meestertekenaar Thé Tjong-Khing**

Eind vorig jaar ontstond binnen het bestuur van de Stichting Kathedrale Basiliek St.-Bavo het plan om een kinderboek over de kathedraal te ontwikkelen. Beschikbare informatie over de kathedraal bestond tot dan toe voornamelijk uit kunsthistorische boeken van hoog niveau, die voor kinderen ontoegankelijk zijn. Een kinderboek over een kerkgebouw was ook niet erg voor de hand liggend. Toch leek het interessant om juist nieuwe doelgroepen, kinderen en hun (groot)ouders van welke gezindte dan ook, te verwelkomen en te laten zien wat er in de kathedraal allemaal te ontdekken is. Er werd besloten tot een spannend kinderboek, dat kinderen meeneemt door het gebouw, door de crypte en de koepel, over trappen en gewelven, vergezeld door de vele dieren die in de kathedraal zijn afgebeeld. Thé Tjong Khing heeft in de illustraties op speelse wijze extra aandacht geschonken aan de diverse ambachten die terug te vinden zijn in de vele kunstwerken. Van de steenhouwer van De Wezens tot de metselaar en glas-in-loodzetter, de goudsmid en de timmerman. Er is nog steeds zo veel te ontdekken. Een robijn van de monstrans speelt een bijzondere rol in het verhaal.

Naast het actuele aanbod aan activiteiten in de kathedraal, die vooral op volwassenen gericht zijn, biedt het kinderboek (groot) ouders met jonge kinderen aanknopingspunten en inspiratie om te ontdekken wat er allemaal te zien is. Rondom de presentatie van het boek worden in oktober kinderactiviteiten georganiseerd, waarover binnenkort meer informatie op www.koepelkathedraal.nl wordt gepubliceerd.

Het resultaat is een indrukwekkend prentenboek voor kinderen van 4-9 jaar over een wervelende achtervolging in een kathedraal vol mysterieuze monstertjes en over de prachtige dieren die overal in de kerk in allerlei kunstuitingen te vinden zijn. Voor kinderen en hun ouders, die net iets meer willen weten, bieden de schutbladen extra tekst en uitleg over de symboliek achter de diverse kunstuitingen. Het boek sluit mooi aan bij het thema van de Kinderboekenweek 2021 dat als titel heeft: Worden wat je wil.
Het boek is verkrijgbaar in de 'winkel' van de kathedraal voor € 15,99.

Markus, pas op! Liep je weer te dromen?!

Vandaag is Markus *Superhavik*, een held met scherpe ogen die met dieren kan praten. Hij gaat naar de steenhouwer, die helemaal op het dak van de grote KoepelKathedraal aan het werk is. Maar onderweg wordt er iets heel kostbaars gestolen... Superhavik gaat erachteraan! Een spannend avontuur in een geheimzinnig labyrint van kapellen, trappen, torens en koepels.
Maak kennis met kunst en bijzondere beroepen en ontmoet de Wezens van de KoepelKathedraal. Thé Tjong-Khing brengt het mysterie tot leven in dit prentenboek, eigenlijk voor alle leeftijden.

# Activiteiten

## OVERVEEN

Kerk Onze Lieve Vrouw Onbevlekt Ontvangen, Korte Zijlweg 7, Overveen
**BACH BUITEN DE BINNENSTAD**
Door Het Haarlems Bach Ensemble o.l.v. Mark Lippe

* Vrijdag 8 oktober van 20.00-22.30 uur en zaterdag 9 oktober van 15.30-18.00 uur
De **HOHE MESSE VAN J.S. BACH**
Met Titia van Heijst, sopraan, Elsbeth Gerritsen, mezzosopraan, William Knight, tenor, Sinan Vural, bariton.
Reserveer via: info@haarlemsbachensemble.nl

* Zaterdag 11 december van 17.00-18.00 uur
**BWV 659 Nun komm der Heiden Heiland: orgel**
**BWV 62 Nun komm der Heiden Heiland: koor orkest solisten**
**BWV 1 Wie schon leuchtet der Morgenstern: koor orkest solisten**

Een vrijwillige bijdrage na afloop is welkom.

## ZANDVOORT

St. Agathakerk, Grote Krocht 45, Zandvoort
Classic Concerts organiseert **ONDER VOORBEHOUD**

Zondag 7 november, 14.30 uur
**'MOZART IN ZANDVOORT'**
Requiem - Ave Verum – Krönungsmesse van W.A. Mozart
Oratoriumkoor Heiloo o.l.v. Paul Waerts
Het Promenade Orkest o.l.v. Rolf van Kreveld
Solisten worden later bekend gemaakt.
Kaarten € 20,-.

In de protestantse kerk, ook onder voorbehoud:
Zondag 10 oktober **'Picasso aan Zee'**, Rhenus Ensemble met o.a. Sannie de Jongh
Zondag 14 november **Concert door Symfonie Orkest Haerlem o.l.v. Nicholas Devons**
Zie voor recente informatie: www.classicconcerts.nl

## BAVO-KATHEDRAAL

**KERST IN DE CRYPTE**
In de crypte van de Bavo-kathedraal vindt u vanaf medio december een prachtig aangeklede en sfeervol verlichte Dickens-achtige setting.
De kerstgroepenexpositie zorgt ook dit jaar voor verwonderde blikken en wordt zelfs verder uitgebreid.
Er komt een heus kerstdorp in de 'binnenbocht' van de crypte. De modelspoortreinvereniging en de Kerstdorp-club bundelen hun krachten en laten vier treinen rondrijden over maar liefst 80 meter rails. Onderweg komt de trein door Engelse steden en Hollandse dorpen. Bezoekers van jong tot oud kijken hun ogen uit bij een prachtige spoorbaan en verlichte miniatuurdorpjes.
De geur van warme chocolademelk en warme apfelstrudel hangt in de lucht en aan de tafels kletsen bezoekers over deze unieke beleving. Op de achtergrond klinkt uiteraard kerstmuziek, een fotogeniek rendier mag niet ontbreken, net als de tientallen versierde en verlichte kerstbomen.
Komt dat zien!
Houd www.koepelkathedraal.nl in de gaten voor meer informatie!
(NB: de dan geldende door de overheid ingestelde coronaregels zullen in acht worden genomen)

# Nieuws uit parochie Bloemendaal

# Bijeenkomsten met parochianen over de toekomst van onze parochie

*door Frieda van den Berg-Kolster*

**Afgelopen jaar is er veel gebeurd. Het coronavirus heeft vele verdrietige sporen nagelaten en we hebben nog steeds met het virus te maken. Mede door de gevolgen hiervan zijn processen die al gaande waren in een stroomversnelling geraakt. Op zondag 29 augustus zijn twee bijeenkomsten gehouden, om samen met onze mede-parochianen te praten over de afgelopen periode en over de ontstane kwetsbaarheid van onze parochiegemeenschap. Pastoor Bart Putter is in zijn inleiding ingegaan op de ontwikkelingen, die ons voor een moeilijke beslissing hebben geplaatst. Daarna heeft Marja, namens de pastoraatsgroep, maar ook heel persoonlijk, haar gevoel gedeeld over haar jarenlange betrokkenheid met het jongerenwerk en de ontwikkelingen hiervan. Vervolgens zijn de aanwezigen in groepjes met elkaar in gesprek gegaan, met telkens ook iemand van de pastoraatsgroep en pastoor Bart Putter daar bij. Alle vragen konden gesteld worden. In deze 'rondetafelgesprekken' zijn verhalen verteld over het verleden, vragen gesteld over activiteiten die misschien nog plaats kunnen vinden, vragen ook over 'hoe verder', gevoelens gedeeld van teleurstelling, gelatenheid, verdriet. Het waren zinvolle gesprekken, die in een goede sfeer verliepen. De pastoraatsgroep heeft ideeën om van het komend jaar een bijzonder jaar te maken, zodat we samen deze periode op een mooie manier kunnen afsluiten. Op de volgende pagina's treft u de teksten aan die door pastoor Bart Putter en Marja Hin zijn uitgesproken.**

## Inleiding

*door pastoor Bart Putter*

Graag wil ik beginnen met u mede namens de pastoraatsgroep te danken dat u ingegaan bent op de uitnodiging en we hier vandaag zo kunnen samenkomen. Ongetwijfeld heeft u naar aanleiding van de uitnodigingsbrief vragen en misschien heeft u ook al een bang voorgevoel. En ik wil maar meteen heel open zijn met u.
Het is geen eenvoudige boodschap die wij u vandaag te brengen hebben.

Het parochiebestuur en de pastoraatsgroep zijn al enige jaren met elkaar in gesprek over de ontwikkelingen die gaande zijn binnen onze parochiegemeenschap hier in Bloemendaal. Aanvankelijk een paar keer per jaar, de afgelopen periode vaker.
Sinds maart vorig jaar werd de wereld getroffen door corona, wat ook duidelijk zijn gevolgen had voor ons als parochie. Vieringen waren niet mogelijk, later wel weer maar met allerlei maatregelen: een beperkt aantal aanwezigen, geen zang door de koorgroep, het afstand houden van elkaar en geen koffie na afloop. Bijeenkomsten buiten de vieringen konden al helemaal niet plaatsvinden. In de winter is met het oog op de kleinere ruimte hier en de leeftijd van onze parochianen uit voorzorg opnieuw gestopt met vieringen.

Dat heeft zijn gevolgen gehad voor onze parochiegemeenschap.

Maar als we heel eerlijk zijn heeft corona alleen maar een aantal processen versneld die al enige jaren gaande waren in onze parochie. De afgelopen anderhalf jaar zijn ook enige van onze zeer betrokken parochianen overleden. De koorgroep wordt kleiner. Er zijn minder vrijwilligers voor die vele taken in een parochie die toch moeten gebeuren. Veel vrijwilligers hebben hun taak noodgedwongen moeten neerleggen, vanwege de risico's van corona of gewoon door de leeftijd. De parochiegemeenschap wordt snel kleiner en kwetsbaar.

Dat is de reden dat de afgelopen periode veelvuldig overleg was tussen de pastoraatsgroep en het parochiebestuur. Tijdens dat overleg werd steeds duidelijker dat we met pijn in het hart wel móeten vaststellen dat het zo niet lang meer door kán gaan.
En hebben we moeten vaststellen dat we alleen nog de mogelijkheid zien om tot zomer volgend jaar zondagsvieringen te laten plaatsvinden.
Dat betekent dus dat na de zomer van 2022 hier geen gewone vieringen meer zullen zijn.
En ik kan niet genoeg benadrukken dat dit bepaald geen gemakkelijke beslissing geweest is. Niet voor het parochiebestuur, niet voor mij persoonlijk, niet voor de pastoraatsgroep, en wij beseffen maar al te zeer hoe moeilijk dit voor u is.

Ik hoef u niet te vertellen dat het in onze tijd niet vanzelfsprekend is om gelovig te zijn, dat ziet u zelf ook in uw eigen omgeving. Weinig mensen zijn nog gewend om op zondag naar de kerk te gaan. Dat zien we overal, in heel Nederland, in ons bisdom, maar ook in onze eigen parochies, in de regio Haarlem & BOAZ. En dat heeft meerdere gevolgen: al tientallen jaren loopt het aantal doopjes terug en daarom ook de aantallen eerste communicanten, vormelingen en ook kerkelijke huwelijken. En uiteindelijk ook het aantal kerkgangers, het aantal pastores en het aantal vrijwilligers.

Hier in de parochie van Bloemendaal, van het Bispinckpark, is dat niet anders. Velen van u hebben zich in het verleden ingezet voor de parochie, maar kunnen dat simpelweg niet meer. Langzaam maar zeker ontvallen ons onze trouwe parochianen. En ondanks al onze goede wil en soms grote inzet kunnen we daar niets aan veranderen. En ik denk dat we dankbaar mogen zijn dat we in onze gezamenlijke parochies nog altijd het nodige kunnen ondernemen met gezinnen, kinderen en jongeren, zoals u wellicht ook wel eens in het parochieblad heeft gelezen. Maar dat lukt alleen nog doordat we ze bij elkaar brengen. Dat kan helaas al lang niet meer in al onze kerken.

En dat plaatst ons voor moeilijke keuzes. En dat raakt u als parochiaan, het raakt ons als parochiegemeenschap. Zovele jaren komt u al hier, maar vooral: kent u elkaar al. Zoveel heeft u samen gedeeld. Zelf mag ik pas de laatste zeven jaar met u meemaken.

En dat is ook de reden dat parochiebestuur en pastoraatsgroep gezamenlijk hebben besloten u toch deze boodschap te brengen. Hoe moeilijk ook, een alternatief is er niet. Het alternatief zou zijn om de parochie langzaam 'uit te laten sterven', om toch maar die zware woorden te gebruiken. Dat er steeds minder kan, dat we langzaam uit elkaar vallen als gemeenschap. Of dat plotseling de deur dicht is en er niets meer is. Maar dat willen we niet. Dat willen we nadrukkelijk niet.

Binnen de pastoraatsgroep zijn daarom ook ideeën om van het komende jaar, tot volgend jaar zomer, nog een bijzonder jaar te maken, met ons samen. Om elkaar vast te kunnen houden, ook als we hier straks niet meer samen kunnen komen op de zondagen. En te onderzoeken of we misschien samen naar een andere kerk kunnen gaan of een andere mogelijkheid van ontmoeting kunnen creëren. Dat moet allemaal nog onderzocht worden en dat willen we graag samen met u doen.

Mocht u zich al de praktische vraag stellen wat er gaat gebeuren met het kerkgebouw: dat weten we nog niet, we wilden eerst u informeren. Dat betekent ook dat het gebouw er waarschijnlijk nog wel iets langer dan het komende jaar zal staan, wat ook betekent dat zolang het er nog is hier natuurlijk wel uitvaarten plaats kunnen vinden.

Ongetwijfeld heeft u vele vragen. Of voelt u zich misschien overvallen. Daarom willen we u graag de gelegenheid geven om zo dadelijk in groepjes met elkaar in gesprek te gaan, met telkens ook iemand van de pastoraatsgroep daarbij waaraan u al uw vragen kunt stellen.

Voordat we dat gaan doen wil ik graag het woord geven aan Marja, die namens de pastoraatsgroep maar ook heel persoonlijk met ons haar gevoel wil delen.

# Gevoel delen

*door Marja Hin-van der Kolk*

Ja, ik wil graag mijn gevoel met u delen.
Ik heb mij vroeger altijd ingezet voor het jongerenwerk: eerste communie, kindercatechese, vormsel. gezinsvieringen. Met heel veel plezier en energie.
Samen met ouders hebben we een catecheseproject ontwikkeld. Een driejarig plan. Het eerste jaar behandelden wij de kerkelijke feestdagen, het tweede jaar mooie verhalen uit het Oude Testament en het laatste jaar het leven van Jezus. Dit project liep vanaf groep 5, ná de 1e Communie tot en met groep 7. In groep acht lieten we de kinderen los om ze later weer uit te nodigen mee te doen met het Vormselproject.
Alles draaide op volle toeren, maar na vele jaren had ik zelf moeten constateren dat er minder belangstelling was voor de gezinsvieringen, eerste communie, catechese (de club in de DOB), vormsel.
Maar ik wilde dat niet. Bedacht steeds andere methodes.
Neem als voorbeeld de Palmpasenstok. Eerst ging een brief mee met de kinderen, waarin duidelijk maar vriendelijk werd uitgelegd hoe een palmpasenstok te maken. Het was toch fantastisch om dat met het hele gezin te doen. Toen deelname terugliep gingen we de palmpasenstok op de zaterdagmiddag vóór Palmzondag met de kinderen maken in de ontmoetingsruimte. De ouders hoefden alleen nog het snoepgoed te kopen. Voor alle duidelijkheid. Ik heb geen waardeoordeel, ik constateer alleen. Toch bleef het afnemen. Maar ik wilde dat niet zien. Was er vast van overtuigd dat het volgend jaar beter zou gaan. Uiteindelijk ben ik met mijn kinderen naar Overveen gegaan om daar de stok met ze te maken. Daar was meer belangstelling, want op Palmzondag mochten ze achter de drumband hun palmpasenstok wegbrengen.
Toen kwam pastoor Matthieu Wagemaker in onze parochies werken en die zag het wel. Er kwamen al snel twee parochies bij, Aerdenhout en Zandvoort. Ik doopte mijn catecheseproject meteen om naar Club BOAZ. Uit Zandvoort heb ik nooit een kind gekregen, wel één uit Aerdenhout. Intussen werd de voorbereiding eerste communie van alle vier de parochies in Overveen georganiseerd.
De kerk aan de Dennenweg was toen al gesloten. Ik ging gewoon door met mijn catechese. Maar na de eerste communie wilden de jonge gezinnen liever bij elkaar blijven en zo richtte kapelaan Nico Kerssens ook een club op. Zijn catechese was op een middag. Ik hield de avond aan van 7 tot 8. Eigenlijk te zot voor woorden.
Hij begon met ongeveer 7 kinderen en ik had er het laatste jaar 3. Twee van de Aloysiusschool en één van de Theresiaschool.
Ik vertel u dit verhaal omdat ik toentertijd wijzer had moeten zijn. Niet zo vasthoudend. Niet zo blind.
Was het toen niet beter geweest om met elkaar vrijuit te praten over dit probleem. De deelname aan alles liep gewoon terug. Daar kon niemand wat aan doen. Maar ik zocht een zondebok: het beleid, het bisdom, het bestuur. Dat was niet eerlijk. Ik redde het niet met de Josephschool en de Theresiaschool. Hoe katholiek zijn scholen nog?? Ik was boos, want de jeugd werd uit onze parochies gezogen. Maar jonge gezinnen voelen zich niet verbonden met een parochie, zoals wij. Nee, die hechten aan elkaar. Willen elkaar ontmoeten samen met hun kinderen. En het liefst in groten getale. Afgelopen jaar waren er 40 eerste communicanten, let wel, van acht parochies. De tijden zijn echt heel erg veranderd.
En ik moet eerlijk zeggen: Ik ben geabonneerd op de nieuwsbrief voor de jonge gezinnen. Er is een betaalde kracht door de parochies aangetrokken en de projecten, de aanbiedingen voor de jeugd en de tieners, zijn geweldig. Echt. Om je vingers bij af te likken.
Waarom vertel ik dit allemaal.
Ik wil zelf niet meer de fout maken dingen niet te willen zien. Geen schuldenaar zoeken. Stop daar geen energie in. Laten we met elkaar kijken wat we met het komende jaar allemaal nog kunnen doen. Plannen maken. Hoe straks verder? Met elkaar naar een andere kerk? Misschien niet elke zondag, maar misschien één keer in de maand dat samen doen.
Met elkaar in gesprek blijven, verdrietig zijn, maar elkaar ook recht in de ogen kijken.
Zelf ben ik opgelucht dat de kogel door de kerk is. En dat we dit met elkaar kunnen delen en geen mooi weer meer hoeven spelen.

Naar aanleiding van voorgaande berichten heeft u misschien vragen, wilt u erover praten, of wilt u even bij elkaar zijn.
Om samen kerk te zijn, ook in deze omstandigheden.
Op dinsdag 5 oktober en dinsdag 12 oktober bent u van harte welkom van 10.00-12.30 uur.

# Koffie voor Stem in de Stad

*door Trix van Holk-van 't Hof*

Stem in de Stad vraagt ons hen te ondersteunen in hun zorg voor kwetsbare mensen die bij hen aankloppen voor hulp, voor een gesprek en een warme kop koffie. Aan koffie kunnen wij hen helpen, zoals dit ook indertijd gebeurde door voor hen pakken koffie te verzorgen tijdens de maandelijkse verkoop van wereldwinkelartikelen in onze kerk.
Ook nu kunnen wij hen helpen door pakken koffie te verzamelen op de zondagen als bij ons een viering plaatsvindt. Bij de ingang van de kerk staat een mand voor Stem in de Stad, waarin u uw eigen meegebrachte pakken koffie kunt deponeren. Wij zullen er voor zorgen dat uw gaven op de juiste plaats terecht komen. Ook deze actie is een vorm van 'Samen Kerk Zijn'. Dank u wel!

# Openhaardhout te koop!!

**De 'Houthakkers van Adelbert' zijn weer actief geweest!**
Haardhout zorgt in ieder huis en in iedere open haard voor extra sfeer... en u helpt mee om een bijdrage te leveren aan de restauratie van de mooie kapel op de r.k. begraafplaats Adelbert. Haardhout kunt u kopen in netzakken voor € 5,- of per kuub voor € 70,- (of een gedeelte van een kuub). Voor bestellingen kunt u contact opnemen met de beheerder: dhr. Jan Steffens, telnr. 06-22522860.

**Tussen hoop en vrede**

*Er is zoveel strijd voor niets gestreden*
*Zoveel pijn vergeefs geleden*
*Zoveel geloof met bloed beleden*
*Toch zing ik tussen hoop en vrede*

*Hoor je niet alom de bode*
*Dat de oorlog mag verdwijnen*
*Hoe naar vrede wordt gesmacht?*
*Op het scherpst van de snede*
*Zing ik hoe diep ook de nacht*
*ruil het slachtveld van 't verleden*
*Voor het land dat op ons wacht*

*Slecht de grenzen tussen mensen*
*Vul je hart met vredeswensen*
*Strooi je liefde gul in 't rond*
*Geef je leven nieuwe zin en*
*Laat de dommen je niet deren*
*Noch hun bommen en geweren*
*Laat ons samen het tij keren.*

*Er is zoveel strijd voor niets gestreden*
*Zoveel pijn vergeefs geleden*
*Zoveel geloof met bloed beleden*
*Toch zing ik tussen hoop en vrede*

*Laat de vrede in ons dalen*
*Luister naar elkaars verhalen*
*En hoe we toch zijn doorgegaan*
*Toen duizend monsters ons beslopen*
*Angst en wanhoop ons bekropen*
*Dichte mist ons zicht benam en*
*Onverwacht de zon doorkwam*

*Laat ons nu opnieuw beginnen*
*Laat ons heilig blijven geloven*
*Dat de zachte krachten winnen*
*Laat het vuur in jou niet doven*
*Breng het best in je boven*
*Laat de muren toch verdwijnen*
*Om jouw hart en om het mijne*

*Er is zoveel strijd voor niets gestreden*
*Zoveel pijn vergeefs geleden*
*Zoveel geloof met bloed beleden*
*Toch zing ik tussen hoop en vrede*

*tekst: Hein Stufkens muziek: Lenny Kuhr*

# LEZENSWAARDIG

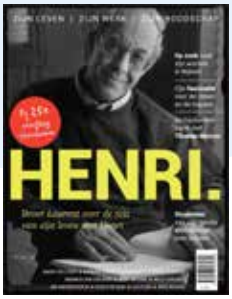


**HENRI**.

Auteurs: Maria ter Steeg, Barbara Zwaan, Kick Bras, Thomas Quartier, Jozef Wissink, Willy Eurlings, Jan van den Bosch, Cecile de Quay, Leo Fijen, Inigo Bocken

Uitgever: Adveniat

Prijs: € 9,95

Een terugblik op het leven van Henri Nouwen, zijn werk en zijn boodschap. Met mooie teksten en citaten. Priester Henri schreef talrijke spirituele werken in het Nederlands en het Engels. Hij doceerde in de Verenigde Staten aan de University of Notre Dame, Yale University en Harvard University. Hij kende Martin Luther King, Jean Vanier en werd zeer sterk geïnspireerd door Thomas Merton en wordt daarmee gezien als een van de grondleggers van Nieuwe Monastieke bewegingen. Nouwen stelde contact met God, of het hogere, voorop. Ook zette hij aan tot het contemplatieve gebed. Ondanks dit had hij, volgens eigen zeggen, veel moeite met zijn eigen verlossing door het geloof.

- Op zoek naar zijn wortels in Nijkerk
- Zijn fascinatie voor de clown en de trapeze
- De bijzondere band met Thomas Merton
- Studenten van zijn eerste werkcollege over bidden
- Broer Laurent over de reis van zijn leven met Henri

En nog veel meer mooie bijdragen.

**WORD EVEN STIL**

**60 eigentijdse vaderspreuken**

Auteur: Broeders van het stille leven

Uitgever: Abdij van Berne

Prijs: € 12,50

'Vaderspreuken' is de benaming voor een verzameling korte uitspraken en verhaaltjes met een anekdotisch karakter over de praktijk van het monnikenleven. Zij stammen grotendeels uit de vierde eeuw, de tijd waarin het christelijke monnikendom ontstond toen eenlingen, die zich hadden teruggetrokken in de woestijn om aan hun geestelijke vervolmaking te werken, zich verenigden in monastieke gemeenschappen. De vaderspreuken bevatten diepe spirituele wijsheid en vormen door hun eenvoud een goede inleiding in het contemplatieve leven. 'Word even stil' is een bundeltje eigentijdse vaderspreuken, gestoken in een nieuw, luisterrijk habijt.

# PERSONALIA

**Overleden**

23-07-2021 **dhr. George Angelinus ten Broeke**
geb. 14-03-1929

24-07-2021 **mw. Anna Christina Maria Fransen**
geb. 03-04-1926

**ALLERZIELENVIERING 31 OKTOBER**

Op deze zondag herdenken wij speciaal alle overledenen uit het afgelopen jaar.

**BLOEMENDAAL-LEGÉNDI BARÁTI KÖRE**
(Bloemendaal-Legénd Vriendenkring)

Pieta Klarenbeek
Marion Takács-van den Aardweg
Elike Fónad-Mercx
reknr.: NL70 ABNA 0623425769,
t.n.v. M. Takács-van den Aardweg, o.v.v. Legénd

**RITUEEL**

*Ik houd het kleine ritueel in ere,*
*opdat je elk moment terug kunt keren.*

*Iedere dag, wanneer het avond wordt,*
*maak ik de tafel klaar: een extra bord,*

*bestek, je eigen stoel, een kaars, een glas,*
*alsof je enkel opgehouden was.*

*Ik hoor (hoe kon ik denken dat hetgene*
*waardoor ik ben, voor altijd was verdwenen?),*

*ik hoor, alsof de woning nog bestond,*
*het grind, de klink, het aanslaan van de hond,*

*en je komt binnen op het ogenblik*
*dat ik de lamp ontsteek, de bloemen schik.*

*Ik hoop alleen dat ik dan rustig blijf*
*en haast niet opziend van mijn stil bedrijf*

*de woorden vind, als was het vanzelfsprekend:*
*Schuif aan; tast toe: er is op je gerekend.*

*Jean Pierre Rawie*

**Parochianen ziek?**
Vroeger kregen we bericht als een parochiaan ziek was of in het ziekenhuis was opgenomen. Nu hopen we dat anderen dat aan ons doorgeven. Daarom nodigen wij u uit, als bij een zieke bezoek thuis of in het ziekenhuis op prijs wordt gesteld, dit aan ons door te geven.

Wilt u dit dan op een briefje in de brievenbus van de kerk deponeren of opsturen aan:
Parochiegemeenschap Bloemendaal
Bispinckpark 1 2061 SG Bloemendaal.

Vergeet niet het thuisadres of in welk ziekenhuis de patiënt verpleegd wordt te vermelden.

**Thuiscommunie**
Mocht u niet meer naar de kerk kunnen komen en wilt u toch de communie ontvangen, dan kunt u contact opnemen met mw. Trix van Holk-van 't Hof, tel: 023-5373904.

**Ouderenpastoraat**
Contactpersoon mw. Tonneke Gieske-Post,
tel: 023-5273637.

**Uitvaarten Parochiegemeenschap Bloemendaal**
Voor inlichtingen **uitsluitend voor een uitvaart** kunt u bellen naar tel: 06-33592492 b.g.g. 06-51365156.

**Cantorij**
Voor een uitvaart of huwelijk beschikt onze parochie over een speciale Cantorij.
Onder professionele leiding wordt elke vrijdag in de oneven weken van 10.30-12.30 uur gerepeteerd in onze kerk.

**Kerkbalans vergeten?**
U kunt uw bijdrage voor de Kerkbalans overmaken op ons reknr. NL14INGB0000551213
t.n.v.: R.K. Parochiegemeenschap Bloemendaal o.v.v. 'Kerkbalans'.

# PETER SPEET EN COR KROON

## Blij verrast met onderscheiding Pro Ecclesia et Pontifice

**Deze pauselijke onderscheiding voor bewezen diensten aan Kerk en Samenleving werd ingesteld op 17 juli 1880 door Paus Leo XIII. Peter Speet en Cor Kroon hebben vele diensten aan Kerk en Samenleving gedaan (en doen die nog steeds). We hebben een aantal mensen gevraagd de aanvraag te ondersteunen: er kwamen lovende teksten. We moesten alles meer dan een jaar geheim houden, want door de lockdowns moest de uitreiking worden uitgesteld. Op zondag 4 juli was het eindelijk zover: ruim 100 aanwezigen (familieleden, 'ondersteuners', een delegatie van het bestuur, penningmeesters en vele parochianen) maakten deze viering mee. Zowel Peter als Cor hadden zelfs tijdens de viering geen enkel vermoeden (immers, voor de aanwezigheid van familieleden waren vooraf allerlei smoezen verteld aan Peter en Cor). Paul Waerts liet zijn koor een prachtige mis zingen. En aan het einde … vroeg pastoor Putter of iedereen wilde blijven zitten, want hij wilde twee vrijwilligers in het zonnetje zetten!**

**Als eerste Peter Speet: wat doet Peter zoal voor de kerk?**
Hij zat 30 jaar, van 1987 tot 2017 in de redactie van het parochieblad Rondom de Toren. Peter is technisch, doet al 30 jaar klussen in kerk en pastorie en sinds 2015 is hij de locatiecoördinator.
Van 2000 tot juni 2007 was hij secretaris in het kerkbestuur. Na de tsunami in 2004 in Zuid-Oost Azië zette Peter samen met pastoor Gijs Ockhuysen een inzamelingsactie op voor Saint Vincent's Home, een jongensweeshuis in Sri Lanka: er werd ruim € 250.000,-- opgehaald!
Peter was en is bij ontelbaar veel uitvaarten de koster en verzorgt alles tot in de puntjes. Met Allerzielen zet hij samen met zijn vrouw Annemieke de lichtjes op het kerkhof. Ook is hij altijd de koster tijdens de kerstviering van de Aloysiusschool en geniet dan van onze kerk vol met kinderen. Afwisselend zijn Peter en Annemieke of Cor en Trudy het gastpaar bij concerten.

**Wat deed/doet Peter voor de samenleving?**
Van 1993 tot 1999 was hij vice-voorzitter van de Oudervereniging van het Mendelcollege en lid van de Medezeggenschapsraad. Rector Hupsch zei: Peter viel op door een constructieve opstelling en daadwerkelijke inzet voor het welzijn van leerlingen én medewerkers. Sinds 2005 doet hij vele klusjes voor een inmiddels 94-jarige dame. Peter en Annemieke zijn haar gewaardeerde mantelzorgers. In 2013 werd de vrijwilligersbuurtbus opgericht (van Overveen naar Haarlem-Noord): hij was een aantal jaar de chauffeur van het eerste uur!

Pastoor Putter riep ook Annemieke naar voren om de onderscheiding bij Peter op te spelden en zei: 'Peter is zeer betrokken, een gelovig mens en draagt dit ook uit. Hij heeft vele pastoors meegemaakt en kon met allen goed opschieten. Peter is prettig om mee samen te werken, een rots in de branding, die op de achtergrond gewoon zijn gang gaat en zorgt dat de dingen die gedaan moeten worden ook worden

gedaan! Kortom, Peter is goud waard voor onze parochie!'

Annemieke speldt de onderscheiding op bij Peter

**Cor Kroon**

Als tweede riep de pastoor Cor Kroon naar voren, die inmiddels wel wat vermoedde. Cor deed al tijdens zijn loopbaan allerlei vrijwilligerswerk: vanaf zijn 24e was hij zeven jaar penningmeester bij voetbalclub Alliance van het Triniteitslyceum en later was hij zes jaar voetbalcoach bij het jeugdteam van DSS. In 1985 gaf hij wekelijks een groep tieners bijbelonderricht als voorbereiding op het Vormsel (van de H. Hartkerk in Haarlem). De kinderen vonden het interessant, want Cor kan boeiend vertellen. In 2004 ging hij met vervroegd pensioen. Drie jaar lang volgde hij de Pastorale School, een verdiepingscursus over de Bijbel en liturgie. Na afronding kreeg Cor 'een zending van de bisschop'. Cor wilde nu ook praktisch aan de slag en bood zich aan als vrijwilliger bij de kerk in Overveen. Hij begon met 8 uur per week, maar inmiddels is het bijna fulltime! Hij 'bemenst' het parochiebureau op twee ochtenden. Hij was redactielid voor Rondom de Toren en schrijft nu voor Overveen in het blad dat u nu leest. Hij is hoofdcontactpersoon voor 15 bezorgwijken en loopt zelf ook twee grote wijken. Hij brengt een attentie bij parochianen als ze 80, 85, 90, 95, 100 jaar worden. Hij brengt zieke parochianen op zondag de Communie. Al gauw werd hij secretaris van het kerkbestuur Overveen. Hij leidde het nieuwe geautomatiseerde ledenadministratiesysteem. Vanaf 2009 werd Cor penningmeester van Overveen en vanaf 2014 werd hij hoofd penningmeesters van de BOAZ-parochies. Vanaf september 2018 kwamen daar ook nog de vier Haarlemse parochies bij. Dit houdt in: overleg met de penningmeesters, de accountant, de bisdom-econoom, de gebouwencommissie én het bestuur. Voor Overveen is hij zelf de locatiepenningmeester en organiseert hij de jaarlijkse Actie Kerkbalans Overveen. Hij beheert de uitvaarttelefoon voor parochie Overveen.

Pastoor Bart Putter spreekt Cor toe

Pastoor Putter riep Trudy naar voren en zei wat 'ondersteuners' hadden geschreven: 'Cor gaf een boost aan het parochiebureau, een stille werker, consistent in zijn ijver om de parochie met al zijn vrijwilligers ten dienste te zijn, in alle bescheidenheid die hem zo siert. Hij heeft een tomeloze inzet en bijdrage in diverse rollen voor de RK kerk. Cor is gastvrij en steun en toeverlaat voor velen.' De pastoor noemde Cor's eigen motivatie waarom hij

vrijwilliger werd bij de kerk: ‘De kerk heeft veel voor mij betekend gedurende mijn hele leven, ik heb steun aan het geloof, nu ik gestopt ben met werken, wil ik iets terugdoen voor de kerk: daarom word ik vrijwilliger.’
Peter en Cor: heel veel dank aan jullie als steunpilaren van de kerk!

Na afloop was er feestelijke koffie in de prachtige pastorietuin met vele vrolijke gezichten!

# Dankwoord van Peter Speet

"Nietsvermoedend ging ik op een gewone zondag 4 juli met mijn vrouw naar de kerk. Wat wel bijzonder was, was dat onze 12-jarige kleinzoon Jort, mijn dochter en schoonzoon ook mee gingen, maar dat had een reden. Jort moest namelijk (zogenaamd) voor school een werkstuk over de kerk maken en wilde daarom ook eens bij een viering zijn. Ik vond het leuk om hem van alles uit te leggen.
Wel vond ik het opvallend dat het voor een gewone zondag erg druk was in de kerk en ik zag ook veel nieuwe gezichten. Daarom vroeg ik me af of het wel een gewone zondag was. Maar verder had ik nog steeds niets door. Nog steeds nietsvermoedend werd ik na de viering en de mededelingen als eerste door pastoor Bart verzocht naar het altaar te

Cor en Peter te midden van hun echtgenotes Trudy en Annemieke

komen om de onderscheiding in ontvangst te nemen. Een volkomen verrassing voor mij en toen begreep ik ook eindelijk het verhaal over het werkstuk van mijn kleinzoon. Ik dacht meteen, dan zal Cor de tweede zijn!
Dan sta je daar toch een beetje ongemakkelijk op het altaar en na veel te veel lofbetuigingen, ik geloof wel twee kantjes, werd de gouden Pauselijke Onderscheiding door mijn vrouw Annemieke bij mij opgespeld. Wat een eer. Ik zag toen pas dat ook mijn zoon en zijn gezin in de kerk waren. Heel bijzonder om de hele familie in de kerk te zien!
Gelukkig was het mooi weer en konden na de viering in de pastorietuin de 'geridderden' met familie, alle genodigden en kerkgangers genieten van een gezellig samenzijn. Tijdens deze ontmoetingen heb ik vele mensen gesproken die op verzoek van Paula een motivering hebben geschreven om de voordracht voor Rome te ondersteunen. Het werd een mooie afsluiting van een prachtige zondag waar ik zeer dankbaar voor ben en die ik niet zal vergeten. Wat een eer en bijzonder moment, dat tijd nodig heeft om te bezinken.
Tot slot wil ik graag een woord van dank richten aan allen die hieraan hebben meegewerkt, in het bijzonder aan Annemieke en Paula die het meer dan een jaar geheim hebben moeten houden, waarbij Paula bergen werk heeft verzet om de onderscheidingen via het bisdom en Rome gerealiseerd te krijgen en natuurlijk aan pastoor Bart voor zijn mooie woorden!"

# Dankwoord van Cor Kroon

"Volkomen onwetend en daardoor verrast nodigt pastoor Bart Putter mij uit om naar voren te komen. Opeens een indrukwekkende toespraak en lofzang over mijn activiteiten in het leven. Mijn motivatie om zo lang actief te zijn in de parochiegemeenschap van Overveen en in het parochiebestuur BOAZ/Haarlem wordt geschetst. Ik heb mij destijds gemeld bij pastoor Gijs Ockhuijsen, omdat ik wat terug wilde doen voor de katholieke kerk. Immers, mijn geweldige ouders, de broeders van Maastricht en de paters Augustijnen hebben mij geschoold in de gedachte dat men overwaarde moet uitdelen aan andere mensen. Ik heb veel aan de kerk en scholing te danken. Ook de driejarige Pastorale School heeft mijn geloof versterkt. Pastoor Putter gaf voorbeelden van dit delen en naast de kerk kwamen ook de voetbalclubs Alliance en DSS aan de orde.
Ontroerd door de mooie woorden keek ik naar de aanwezigen in de kerk. Vele bekende, vertrouwde gezichten in een vollere kerk.
Het deed mij goed om ook jongere mensen te zien en zeker mijn kleinkinderen. Na de viering werd iedereen uitgenodigd in de parochietuin. Het werd een heerlijk samenzijn en de vrolijke gezichten spraken voor zich. De parochiegemeenschap kon elkaar weer eens ontmoeten, verwennerij met koffie en een opgemaakt koekje.
Ik kreeg een vraag welke werkzaamheden mij de meeste voldoening gaven. Niet de cijfers, de begrotingen, de jaarrekeningen, maar het brengen van de thuiscommunie naar mensen. Dank voor deze onvergetelijke dag en voor de bijzondere onderscheiding. Ik weet dat hier veel voorbereiding voor nodig was. Ik hoop in de toekomst in gezondheid nog te blijven uitdelen."

Cor en Peter met de kosters Maria Elena, Ruud, Johan en akoliet René

# GEBED VAN PAUS FRANCISCUS

Heer, Vader van onze menselijke familie, U heeft alle mensen in waardigheid gelijk geschapen: vervul onze harten met een broederlijke Geest en ontbrand in ons het verlangen naar een nieuwe ontmoeting, naar dialoog, gerechtigheid en vrede. Help ons gezondere gemeenschappen te creëren en een waardiger wereld, een wereld zonder honger, armoede, geweld en oorlog. Mogen onze harten zich openen naar alle mensen en naties op aarde. Mogen wij de goedheid en de schoonheid herkennen die U ons heeft laten zien in ieder van ons, en zo banden van eenheid, van gezamenlijke projecten en gedeelde dromen smeden. Amen.

*Uit: Encycliek Fratelli Tutti (Allen Broeders), vertaling: Berne Media*

**HELPT U MEE OP ZATERDAGOCHTEND 23 OKTOBER OP KERKHOF OVERVEEN?**
Dan maken we het kerkhof netjes voor Allerzielen. Wij zorgen voor koffie met gebak. Ook planten we dan weer bollen voor het voorjaar. Laat ons weten of u komt en bel met Paula via telnr. 023-5277462.

Op **dinsdag 2 november vieren we Allerzielen**.
Op deze foto ziet u de vele lichtjes op Kerkhof Overveen op 2 november 2020.

# PERSONALIA

**DOPELING**

**Boaz Nicolaas Maria van den Nouwland** was pas vier dagen jong toen hij werd gedoopt op 12 juni. De kersverse en trotse ouders Fabian van den Nouwland en Marlies van den Nouwland-Verduin uit Haarlem wilden hun zoontje zo snel mogelijk laten dopen en hadden zelf al pater Carlo de Beer uit Utrecht bereid gevonden om Boaz ten doop te houden. En héél toepasselijk werd Boaz gedoopt in één van de kerken van de BOAZ-parochies en wel in de kerk van Overveen.
Op de foto staat peettante Vivian met baby Boaz in haar armen met naast haar peetoom Niels. Moeder Marlies zittend en vader Fabian in blauw pak kijken hoe pater De Beer de kleine Boaz zegent met zout, olie en wijwater. Boaz is een Hebreeuwse naam en betekent ‘in hem is kracht’.
Moge Boaz veel kracht en blijdschap aan zijn geloof ondervinden. Marlies en Fabian: hartelijk gefeliciteerd met jullie mooie zoon Boaz!

**OVERLEDEN**

**Elisabeth Maria Johanna Bonarius-Wolff**, 94 jaar.
Zij woonde aan de Ernst Casimirlaan, Overveen

**Wilhelmina Maria Tesselaar-Tuijn**, 89 jaar.
Zij woonde in de Blinkert, Haarlem

Zij liggen begraven op:

Wilt u informatie over beschikbare graven of de urnenmuur of wilt u een keer meedoen bij onze tuinploeg, bel dan met
Paula: 023-5277462 of mail naar:
secretariaat.boaz@outlook.com
En u weet: RK Kerkhof Overveen
is niet alleen voor Overveners!

## INTENTIES

**3 oktober**
Ger Freriks, Hanny Möllmann-van der Vooren, Ton Groenendijk, overleden familie Jünger, Lies Bonarius-Wolff, Riet van Wees-Duineveld, Ton en Lenie van Wijk, Katrien van Bergen-Linthorst

**17 oktober**
Erna Heertje-Kreijmborg, overleden ouders Bos-Wartena, Fer Roozen, Kroon Galema, Ton Groenendijk, Hanny Möllmann-van der Vooren

**31 oktober**
José Josso-Kuipers, Ton Groenendijk, Bep Groenendijk-van der Velden

**2 november Allerzielen**
Voor alle dierbare overledenen: wij bewaren de herinnering aan hen in ons hart.

**7 november**
Ton en Lenie van Wijk, Riet van Wees-Duineveld, Hanny Möllmann-van der Vooren, Ton Groenendijk, Lies Bonarius-Wolff, Ger Freriks, Katrien van Bergen-Linthorst

**21 november**
Familie Kuttschrütter-Levelt, Fer Roozen, Kroon Galema, José Josso-Kuipers, Fini Anna Willemse-Dahmen, Erna Heertje Kreijmborg, overleden ouders Bos-Wartena, overledenen familie Kimman, Hanny Möllmann-van der Vooren, Ton Groenendijk

**5 december**
Cees van der Voorn, Fien van der Voorn-Smid, Fien van der Voorn-Woerdman, Truus en Stan Dietz, pastor Wim Jenniskens, Katrien van Bergen-Linthorst, Ton Groenendijk, Lies Bonarius-Wolff, Ger Freriks, Ton en Lenie van Wijk, Hanny Möllmann-van der Vooren, Riet van Wees-Duineveld

Uw misintenties kunt u opgeven via e-mail:
secretariaat.boaz@outlook.com of tel: 023-5277462 of kom langs bij het parochiebureau Overveen.
Graag minimaal een week voor de gewenste datum doorgeven.
Kosten € 10,- per datum.

# Weekendvieringen

| eventuele aangepaste tijden staan bij de betreffende dag vermeld | Bloemendaal 10.00 uur | Overveen 10.00 uur | Zandvoort 10.00 uur |
|---|---|---|---|
| Zondag 26 september | pastor D. Duijves | | pastoor B. Putter |
| Zondag 3 oktober | | pastoor B. Putter | |
| Zondag 10 oktober | diaken G.J. v.d. Wal | | kapelaan N. Beemster |
| Zondag 17 oktober | | kapelaan N. Beemster | |
| Zondag 24 oktober | pastor D. Duijves | | T. Boddaert |
| Zondag 31 oktober | diaken G.J. v.d. Wal | kapelaan N. Beemster | pastor D. Duijves<br>T. Boddaert |
| Dinsdag 2 november | | **18.30 uur**<br>kapelaan N. Beemster | |
| Zondag 7 november | | kapelaan T. Warnaar | |
| Zondag 14 november | pastoor B. Putter | | diaken G.J. v.d. Wal |
| Zondag 21 november | | pastoor B. Putter | |
| Zondag 28 november | pastor D. Duijves | | pastoor B. Putter |
| Zondag 5 december | | kapelaan N. Beemster | |
| Zondag 12 december | kapelaan T. Warnaar | | pastor D. Duijves |
| Zondag 19 december | | kapelaan T. Warnaar | |

**BELANGRIJKE OPMERKINGEN OVER DE VIERINGEN**
**- Het aantal aanwezigen kan beperkt zijn, zie www.rkhaarlem.nl - vieringen**
**- Als u niet aanwezig kunt zijn bij een viering bent u van harte uitgenodigd om de viering vanuit de kathedraal te volgen via internet, zie www.rkhaarlem.nl – livestream.**

## Vieringen thuis volgen:

De vieringen in de St. Bavokathedraal te Haarlem kunnen op ma, di, do en vr om 9.00 uur, op wo om 19.00 uur en op zon om 10.00 uur gevolgd worden via de livestream: www.rkhaarlem.nl, klik op 'Live Stream'. Daar kunnen vieringen ook worden teruggekeken.

**Een actueel overzicht van alle vieringen vindt u op rkhaarlem.nl/vieringen**

| Joseph<br>9.30 en 12.00 uur | Schalkwijk<br>10.00 uur | Bavo<br>10.00 uur | Groenmarkt<br>10.30 uur |
|---|---|---|---|
| **9.30 uur kinderwoorddienst<br>muv 4e zondag<br>Elke zondag 12.00 Hoogmis** | | **Elke zaterdag 19.00 uur<br>eucharistieviering** | |
| | | | |
| kapelaan T. Warnaar | diaken G.J. v.d. Wal | mgr. J. Hendriks | A. McDonnell |
| kanunnik A. Hendriks | kapelaan N. Beemster | mgr. J. Hendriks<br>kapelaan T. Warnaar<br>Bavofeest | diaken R. Mascini |
| kapelaan T. Warnaar<br>**familiezondag-light** | pastor D. Duijves | mgr. J. Hendriks<br>pastoor B. Putter | L. Besselink |
| kanunnik A. Hendriks | diaken G.J. v.d. Wal | mgr. J. Hendriks<br>kapelaan T. Warnaar | F. Visser |
| kapelaan T. Warnaar<br>**familiezondag** | diaken G.J. v.d. Wal | mgr. J. Hendriks | pastor B. van Oploo |
| kanunnik A. Hendriks | pastoor B. Putter | kapelaan T. Warnaar | W. Blüm |
| **19.00 uur**<br>kanunnik A. Hendriks | **19.00 uur**<br>diaken G.J. v.d. Wal | **19.30 uur**<br>kapelaan T. Warnaar | **19.30 uur**<br>broeder Savio |
| kanunnik A. Hendriks | kapelaan N. Beemster | pastoor B. Putter | diaken R. Mascini |
| kapelaan N. Beemster<br>**familiezondag-light** | pastor D. Duijves | kapelaan T. Warnaar | A. McDonnell |
| kanunnik A. Hendriks | kapelaan T. Warnaar | mgr. J. Hendriks | F. Visser |
| kapelaan T. Warnaar<br>**Familiezondag** | diaken G.J. v.d. Wal | mgr. J. Hendriks TV | L. Besselink |
| kanunnik A. Hendriks | pastoor B. Putter | kapelaan T. Warnaar | diaken R. Mascini |
| kapelaan N. Beemster<br>**familiezondag-light** | diaken G.J. v.d. Wal | pastoor B. Putter | broeder Savio |
| kanunnik A. Hendriks | kapelaan N. Beemster | pastoor B. Putter | F. Visser |

**DOOR DE WEEK**

**St. Josephkerk, Haarlem**
09.00 uur ma, wo en vr
12.00 uur zaterdag, vooraf
bidden Rozenkrans
09.30 uur 3e zaterdag
Tridentijnse Mis
Uitstelling Allerheiligste:
vrijdag na viering 9.00 uur
zaterdag van 16.00-17.00 uur

**ma 1 nov. Allerheiligen**
**gelezen H. Mis 9.00 uur**
**gezongen Hoogmis 19.00 uur**

**Schalkwijk, Haarlem**
Woord-communieviering
Moeder van de Verlosserkerk
9.30 uur 1e dinsdag

Ontmoetingskerk, Frankrijklaan
9.30 uur 1e vrijdag

Stiltecentrum, kapel
open ma, di, do en vr
9.30-12.00 uur

**Bavo-kathedraal, Haarlem**
9.00 uur ma, di, do en vr
biechtgelegenheid voor en
na viering
19.00 uur woensdag
aansluitend aanbidding
Allerheiligste
12.30 uur 2e zondag
Indonesische viering
19.00 uur 1e zaterdag
Engelse viering

**Groenmarktkerk, Haarlem**
maandag 12.30 uur Adempauze
1e maandag v.d. maand
12.30 uur Vredesgebed
dinsdag en vrijdag 12.30 uur
woord-communieviering
maandag t/m vrijdag
14.00-16.00 uur
Stiltecentrum in de Stad

# Nieuws uit parochie Zandvoort

## Terugblik op de Zomerexpositie

**Op 4 juli was de officiële opening van onze Zomerexpositie 'De Upside van Down, Ronald van der Mije, kunstenaar en beelden van Clementine van Polvliet'.**

Wat zijn er veel mensen langs geweest!
Buiten de parochianen die na de viering de tentoonstelling bekeken hebben we 527 bezoekers mogen verwelkomen.
Wat had men een waardering voor de prachtige schilderijen van Ronald!
Veel mensen die Clementine gekend hebben kwamen ook speciaal haar beelden bewonderen en deelden herinneringen aan haar.

Het was een zeer geslaagde expositie met als sluitstuk het weekend van de Open Monumentendagen op 11 en 12 september

## OPROEP HULP TUIN / BEGRAAFPLAATS NAAST KERK Ook jongeren nodigen wij nadrukkelijk uit !!

Wie oh wie heeft de komende periode een paar uur tijd om met de vaste tuingroep de begraafplaats weer helemaal bij te werken voor Allerzielen, 2 november?
De begraafplaats is groot, dus er is altijd veel te doen!
De vaste middag is op woensdag vanaf 13.30 uur, maar uiteraard is hulp op elk moment dat het u/ jou uitkomt welkom!
Overleg met de beheerder van de begraafplaats, Herma Bluijs: tel: 023-5736321, wat de mogelijkheden zijn. Vele handen maken licht werk!!!

# Sam's Kledingactie t.b.v. Mensen in Nood
## in Zandvoort en Aerdenhout

Op 22/23 oktober vindt weer de halfjaarlijkse kledingactie t.b.v. Mensen in Nood plaats.
U kunt goede, nog bruikbare kleding (graag in dichtgebonden plastic zakken) inleveren op:
22 oktober tussen 19.00-20.00 uur: St. Agathakerk, Grote Krocht
23 oktober tussen 10.00-12.00 uur: St. Agathakerk, Grote Krocht
23 oktober tussen 11.00-12.00 uur: Antoniuskerk, Sparrenlaan, Aerdenhout

Mensen in Nood renoveert, samen met de lokale gemeenschappen, in totaal 25 scholen en klaslokalen en daarnaast worden waterpunten en sanitaire voorzieningen aangelegd. Ook worden materialen aangekocht om scholen te helpen met de preventie van COVID-19.

De kleding wordt verzameld in het centrale magazijn in Leek. Vervolgens wordt het verkocht aan sorteerbedrijven. Deze sorteren de kleding op soort, maat en kwaliteit.
Herdraagbare kleding wordt getransporteerd naar landen buiten de Europese Unie. Met name naar Afrika en Oost-Europa. Hier is behoefte aan goede tweedehands kleding. De kleding wordt op tweedehands markten verkocht tegen lage prijzen. Zo wordt kleding voor iedereen toegankelijk.
Versleten of kapot textiel wordt gerecycled tot nieuwe materialen. Bijvoorbeeld tot poetslappen of vulling voor matrassen. Maar ook tot nieuwe kleding!
De opbrengst van de ingezamelde kleding gaat o.a. naar de ontwikkelingsprojecten van Cordaid. Op basis van Sam-Sam steunt Sam's Kledingactie ook andere goede doelen, zowel op internationaal niveau als op lokaal niveau.

# Klaverjassen

En dan is het eindelijk zover! Als de maatregelen het toelaten willen we vanaf oktober weer gaan starten met de Klaverjasavonden: elke 3e vrijdag van de maand: 15 oktober, 19 november en 17 december in de Ontmoetingsruimte van de Agathakerk. Start 20.00 uur, inloop vanaf 19.45 uur.

**GEDOOPT**

Op zondag 27 juni is **DEAN JOSEPH BOUMA** gedoopt.
In 2017 heeft in dezelfde kerk zijn zusje het H. Doopsel ontvangen.

We hebben voor hem gebeden met de woorden:
*Heer onze God,*
*Wij hebben Dean Joseph gedoopt en gezalfd in Uw naam.*
*Verhoor dan ook ons gebed voor de toekomst van dit kind.*
*Geef dat het een open oog heeft voor alles wat het leven biedt, een open oor wat het leven vraagt en dat het steeds en van harte zal meeleven met de vreugde en het verdriet van de mensen.*
*Laat Dean alle geluk vinden dat onder ons mogelijk is.*

*diaken Gert Jan van der Wal*

# Allerzielenviering

De Allerzielenviering zal dit jaar op 31 oktober gehouden worden. Een viering met speciale aandacht voor de overledenen uit het afgelopen jaar, maar uiteraard gedenkt iedereen zijn/ haar geliefden extra op deze dag.

# Fairtrade

Na afloop van de vieringen in oktober en november zullen fair trade artikelen verkocht worden, waaronder veel artikelen uit Oeganda, meegenomen door de familie Bluijs.

**Taizévieringen, 19.30 uur:**
1 oktober prot. kerk
5 november en 3 december Agathakerk

# Nieuws uit parochie St. Joseph Haarlem

## Ken je kerk

De Joseph is gewijd in 1843 en dus ligt de conclusie ‘dik 175 jaar oud’ voor de hand. Maar klopt dat? En wat is dan ruim 175 jaar oud? Er is in al die jaren veel gebeurd. Er is gesloopt en bijgebouwd. Er werd enthousiast verbouwd. De kerk werd beschilderd en geregeld en met wisselend resultaat her en der bijgeschilderd. Er kwam electriciteit, een centrale verwarming, er werd meubilair in en uit gesleept.
Maar de buitenkant dan, die is toch niet veranderd? Nou en of. De foto op de volgende pagina is een ansichtkaart die in 1900 werd verstuurd. Uit de verzameling van Gerdi Gunst. Natuurlijk, de kamerschermen zijn in het Josephhuis niet meer in gebruik, de gemiddelde Haarlemmer gaat anders gekleed. Maar daar blijft het verschil niet bij. De twee lantaarns die we nu aan de voorgevel hebben, ze zijn er niet. En dus kennelijk minder oud dan ze lijken. En kijk eens in het torentje. Geen luidklok te zien. En dat klopt. De luidklok werd pas in 1926 geplaatst. Om in de oorlog in beslag te worden genomen. Uiteindelijk kwam in 1950 een nieuwe, die ook nu nog de omgeving oproept.

Onder de titel ‘Ken je kerk’ in toekomstige uitgaven meer over onverwachte details van onze kerk.

*Dolf Böing*

**VIERINGEN**
Op maandag 1 november (Allerheiligen) is er een gelezen H. Mis om 09.00 uur en een gezongen Hoogmis om 19.00 uur; op dinsdag 2 november (Allerzielen) is er om 19.00 uur een gezongen Requiemmis.

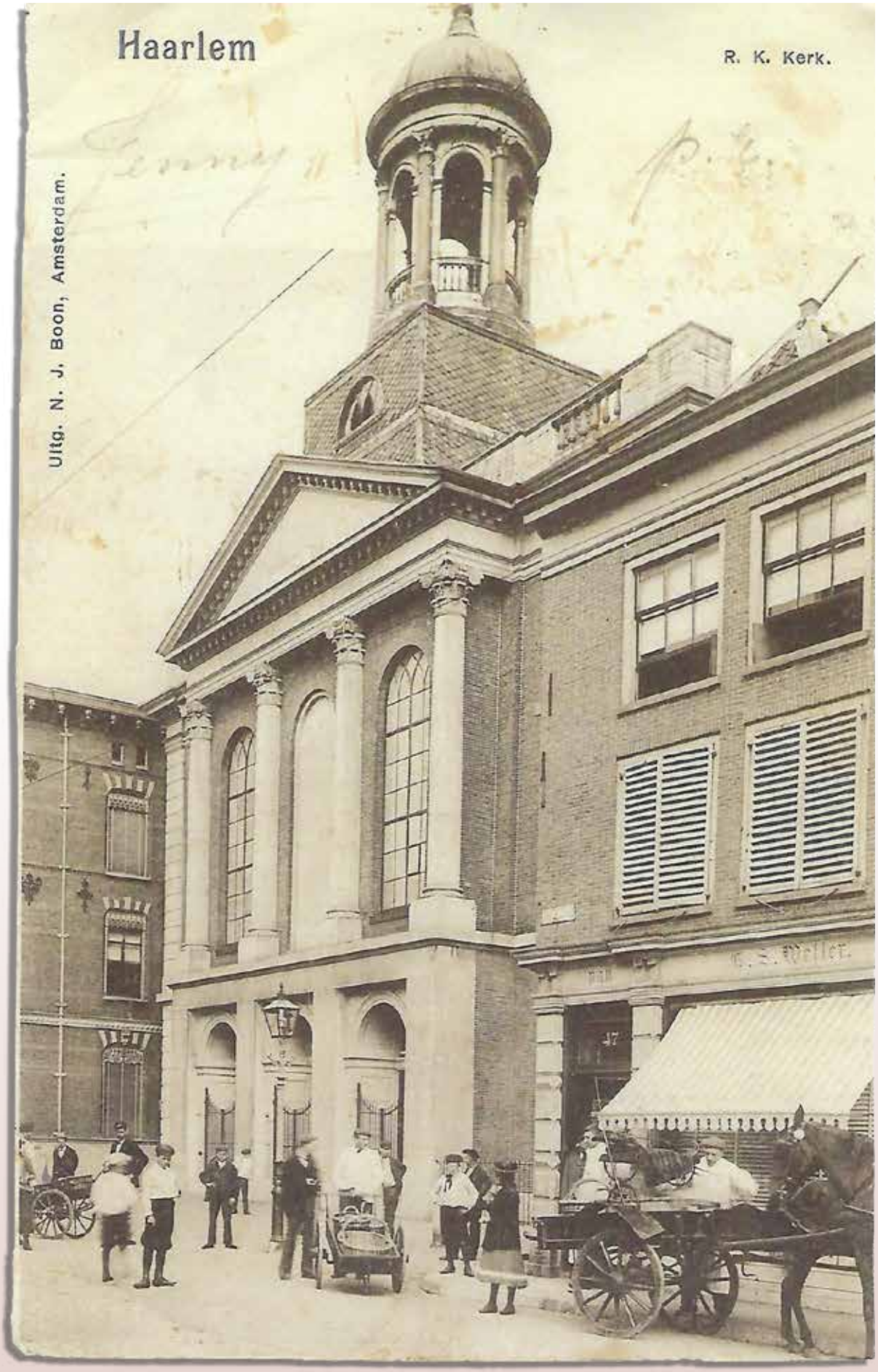
Haarlem
R. K. Kerk.
Uitg. N. J. Boon, Amsterdam.

# GEZOCHT: ZANGERS VOOR DE SCHOLA CANTORUM

**De Gregoriaanse Schola Cantorum zoekt dringend enthousiaste nieuwe zangers. De Schola Cantorum (letterlijk: 'zangersschool') is een klein mannenkoor dat iedere zondag de hoogmis in de Sint Joseph ondersteunt. De Schola leidt de Latijnse volkszang (bijvoorbeeld in het Kyrie en Gloria) en vertolkt de per zondag wisselende Gregoriaanse gezangen (zoals het Alleluja voor de Evangelielezing).**

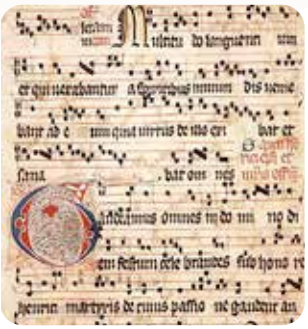

De Gregoriaanse zang stamt uit de Oudheid en is nog altijd de lofzang bij uitstek van de rooms-katholieke kerk wereldwijd. Het Gregoriaans is eenstemmig en dat verleent de gezangen een kracht waarin het vaste geloof van de vroege kerk doorklinkt.

**Gregoriaans: meer dan een traditie**

- Lid worden van de Schola Cantorum is een hele verbintenis: iedere week een repetitieavond en iedere zon- en feestdag zingen. Daar staat gelukkig veel tegenover. In de Gregoriaanse zang staan de teksten, meestal bijbelverzen, centraal. Teksten en melodieën volgen de seizoenen van het liturgische jaar en zijn dus ook iedere zondag weer anders. Door te zingen leef je op een bijzonder indringende manier mee met het kerkelijk jaar. Het Gregoriaans doet een beroep op je hele lichaam en je hele geest en betrekt je daarmee nauw op het mysterie van de liturgie.

**Gregoriaans leren zingen?**

- Het Gregoriaans heeft een eigen muzieknotatie die gemakkelijk te leren valt. Als je daar een beetje aan gewend bent, valt je vanzelf de rijke variatie en de grote melodische vrijheid van de muziek op. In de praktijk helpt het natuurlijk als je wat zangervaring hebt en, vooral, van zingen houdt. De rest valt te leren en daar krijg je alle tijd voor. Latijn hoef je niet te kennen. Van alle teksten bestaan vertalingen. Als de nu nog geldende beperkingen zijn opgeheven hoopt de Schola Cantorum weer in volledige bezetting en samen met de hele kerkgemeenschap van Sint Joseph Gods lof te zingen.

Als dit je aanspreekt, neem dan snel contact op met de dirigent, Bas Halsema op telnr. 06-46404333 of e-mail: bashalsema@gmail.com

# KOMT DAT ZIEN

Achter in de kerk staat sinds enkele weken een vitrinekast. Daarin allerlei oude voorwerpen die een religieuze of kerkelijke achtergrond hebben. Kerkboeken en de catechismus in verschillende uitvoeringen. Bijbels waarbij hele oude uit 1725 en 1757. Communielepeltjes en -servies, gebruikelijke cadeautjes bij de Eerste Communie. De voorganger van de collecteschaal: een houten blokje dat werd doorgegeven. En zelfs een oude stoof, voor de warme voeten dankzij de gloeiende kooltjes. Alles uit de verzameling van dhr. Eradus, jawel, de vader van Erik-Jan, onze organist. Absoluut een blik waard.

*Dolf Böing*

## ZING JE GRAAG? ZING DAN MEE MET HET GEZINSKOOR!

Het gezinskoor kan meer stemmen gebruiken. We zingen graag voor Ons Lieve Heer. Op ons repertoire staan liederen van Taizé, Iona, Bernadette Farrell, maar ook liederen van de Emmanuel gemeenschap.
Zingen is twee keer bidden wordt weleens gezegd. Zo voelt het gezinskoor dat ook. Kun je zingen, zing je graag, zing dan mee! We repeteren twee keer in de maand op vrijdagavond en zingen ook twee keer per maand in een viering. Altijd de tweede en vierde zondag van de maand. De vrijdag ervoor repeteren we van 20.00-22.00 uur in het kerkzaaltje. Kom eens langs bij een repetitie en ervaar dat zingen geweldig fijn is!
Meer info bij Corine van der Grinten, telnr. 023-5343773 of stuur een e-mail naar secretariaat@josephkerk-haarlem.nl .

**GEHUWD**

Twee bruidsparen hebben elkaar onlangs het heilig Huwelijkssacrament toegediend:
**Jeroen Eidhof en Agnes Peeters** trouwden in de Sint Josephkerk op donderdag 8 juli.

**Bart van Haselen en Tanja Wildeman** hebben hun kerkelijk huwelijk gesloten op zondag 15 augustus in de kapel van de Vrouwe van alle Volkeren te Amsterdam.
Aan beide echtparen onze hartelijke felicitaties en ons gebed voor een stralende toekomst onder Gods Zegen.

**OVERLEDEN**

**Theresia Jacoba Winter-Jacobs**
geboren op 3 maart 1921 overleden op 2 juli 2021
uitvaart op 9 juli 2021, waarna de crematie in stilte
Haar man Bert was in het verleden lid van het collectantencollege en ook zij zelf had vele goede herinneringen aan haar tijd in de Sint Josephkerk. Daarom wilde zij graag van daar uitgedragen worden. Een paar jaar heb ik aan haar de H. Communie gebracht in het Reinaldahuis; vaak trof ik haar dan aan, terwijl ze de Rozenkrans aan het bidden was. Nog onlangs mocht zij haar 100e verjaardag vieren, ofschoon ze zelf sterk naar haar toekomst bij God verlangde. Wij bidden haar toe dat zij nu voor altijd – zelfs door de eeuwen der eeuwen – in de liefde van God geborgen mag zijn en dat haar lange leven door Hem zal worden bekroond.

**Hendrikus Gijsbertus Telleman**
geboren op 23 maart 1949 overleden op 22 juli 2021
In dankbaarheid gedenken wij hier Harry Telleman, lid van de Schola Cantorum en plaatsvervangend dirigent. Met liefde en toewijding, in een geest van geloof en devotie, heeft hij vele jaren hier de lof van God gezongen, in de Gregoriaanse hoogmis. Hij had een opgeruimd karakter en was bij ons zeer gezien. Vele weken heeft hij in het ziekenhuis gelegen, in langdurige coma, na de besmetting met het coronavirus. Alle kennis en kunde zijn ingezet, in combinatie met liefdevolle nabijheid en gebed, om zijn leven op aarde te redden. Uiteindelijk is hij aan de gevolgen van zijn verzwakking overleden. Moge hij nu voor altijd de lofzang zingen voor de troon van de Allerheiligste Drievuldigheid, in het hemels Vaderhuis. Wij bidden dat zijn naaste familieleden troost en kracht zullen vinden bij dit zware verlies.

# Nieuws uit parochie Schalkwijk Haarlem

## EERSTE COMMUNIE
27 juni 2021

**We gingen in het voorjaar voor de voorbereiding op onze Eerste Communie elke vrijdagmiddag oefenen in de Bavo-kerk. Er werd een verhaal uit de bijbel verteld, we gingen er liedjes over zingen en iets knutselen.**

We waren met 20* kinderen uit allemaal verschillende parochies. Daardoor kende ik in het begin nog niemand, maar ik had al snel vriendinnen gemaakt. Ik vond het leuk om er elke week naar toe te gaan.
Aan het einde van de voorbereiding was het nog spannend of mijn familie kon komen kijken wegens corona. Gelukkig mochten ons gezin en twee extra volwassenen erbij zijn in de kerk. Allebei mijn opa's konden mee. Op zondag 27 juni was het eindelijk zover en kreeg ik mijn Eerste Communie. We liepen met een kaars in onze handen in een optocht naar voren. Mijn moeder en ik hadden een hele mooie jurk voor mij uitgezocht en ze had mijn haar mooi ingevlochten met bloemetjes. Ik vond het heel spannend.

*Julia Mosterd*

Ook heeft uit onze parochie Christian zijn Eerste Communie gedaan.
Julia en Christian alsnog Van harte Gefeliciteerd.

*Er deden 2 groepen van steeds 20 kinderen die dag hun Eerste Communie.

**Viering Reinaldahuis**

De maandelijkse woord- en communieviering van pastor Rob Mascini is na coronatijd weer begonnen. Een kleine groep enthousiaste parochianen gaat bij geïnteresseerde bewoners een dag vóór de viering langs, om ze nog even te herinneren aan de viering de volgende dag. Wie het nodig heeft wordt opgehaald en ook weer naar de kamer teruggebracht. Na afloop van de viering drinken we een kopje koffie met elkaar.
Het is heel goed mogelijk dat nog niet iedereen die belangstelling voor de viering heeft, al op de hoogte is van de nieuwe start die we gemaakt hebben. Mogelijk kent u bewoners of omwonenden van het Reinaldahuis die hierin geïnteresseerd zijn en wilt u dit aan hen doorgeven. Zij zijn bijzonder welkom op iedere eerste dinsdag van de maand om 14.00 uur in het zaaltje achter het restaurant.

*Jacqueline Splinter*

# DIACONIE

**ZOMERACTIE**

Ook deze zomer was het afwachten wat de mogelijkheden zouden zijn voor een dagje uit, gezien de mogelijke restricties in verband met corona. Gelukkig kon toch een aantal gezinnen naar de dierentuin in Amsterdam met de Artiskaarten die u bijeen heeft gespaard. Zowel onze parochie alsook andere parochies hebben in totaal 23 kaarten bijeengebracht. Er zijn 18 kaarten verdeeld onder gezinnen die we al kenden. Een vijftal kaarten was bestemd voor een gezin, bekend bij het 'Open Huis' (u weet wel, waar onze Voor Elkaar Pakketten naar toe gaan). Enkele gezinnen kozen een alternatieve bestemming, zoals museum Nemo en de Linnaeushof.
Daarnaast heeft een aantal parochianen, aan huis gebonden, een kleine bijdrage ontvangen.
In totaal hebben 22 volwassenen en 23 kinderen deelgenomen aan de Zomeractie, die speciaal bestemd is voor mensen met weinig financiële armslag. De kosten voor de Zomeractie bedroegen dit jaar € 1.860,-.
Ook deze zomer heeft de Diaconale Werkgroep een 'corona' kaartenactie verzorgd. Op 165 adressen is een kaart gebracht waarmee ditmaal een jongere groep parochianen dan vorige zomer, een hart onder de riem werd gestoken. Voor uw bijdrage hieraan, hetzij in de vorm van Artiskaarten, hetzij in de collecte voor de diaconie van 20 juni: heel hartelijk dank!

*Voor de Diaconale Werkgroep,*
*Jacqueline Splinter*

# JEUGDKOOR

Hoera, wij zijn weer begonnen! Na een lange stop door corona kunnen we eindelijk onze stem weer laten horen. We zijn een koor met kinderen van ongeveer 8 tot 14 jaar en we zingen een keer per maand in de gezinsviering op zondagochtend om 10.00 uur o.l.v. Ben Kamer.
Nieuwe kinderen zijn altijd van harte welkom, dus lijkt het je leuk om met ons mee te doen, kom dan gerust eens op dinsdagavond kijken. We zingen namelijk elke dinsdagavond van 18.45-19.30 uur in de woonkamer van het parochiecentrum, Prof. Eijkmanlaan 48.
In schoolvakanties zijn er geen repetities. Aan het einde van het schooljaar gaan we altijd een middag gezellig weg en sluiten af met een gezamenlijke maaltijd.
Als je nog vragen hebt mag je bellen of mailen met Yvonne Bras, telnr. 023-5400812, e-mail yvojo@upcmail.nl of met Franca Garrelfs, telnr. 023-5333535, e-mail franca.garrelfs@zonnet.nl.
We vinden het heel leuk als jij ook bij ons koor komt zingen! Natuurlijk hoef je niet per sé lid van onze parochie te zijn. Iedereen is welkom.

**Kerkgelegenheden**
Moeder van de Verlosserkerk,
Prof. Eijkmanlaan 48, 023-5330528
Kapel 'De Bron' in Schalkweide,
Fl. v. Adrichemlaan 15, 023-8922900

**Stichting Sint Jacob**
Verzorgingshuis Schalkweide,
Floris van Adrichemlaan 15
zaterdag 18.30 uur
Verpleeghuis Meerhoeve,
Spijkerboorweg 500
1e en 3e zaterdag 11.00 uur

**Kennemerhart**
Verzorgingshuis De Molenburg,
Groningenlaan 12
1e woensdag 10.30 uur.

**Verspreiding kerkblad**
Europawijk: G.J.M. Versteeg,
Engelandlaan 187, 023-5333696
Boerhaavewijk: F. Brondsema,
Roordastraat 130, 023-5362695, coördinator
Molenwijk: Y. Bras-Rienstra,
Mathijsenstraat 36, 023-5400812
Meerwijk: G. van Baekel,
H. Dunantstraat 31, 023-5334343

# ADIEU TOOS EN INE

**Zondag 29 augustus heeft de parochiegemeenschap Schalkwijk afscheid genomen van Toos Knijff en Ine van Breukelen. Beide zusters, lid van de congregatie Franciscanessen van Asten, besloten dat zij na 50 jaar Haarlem gaan verlaten en zich gaan vestigen in het moederhuis. Voor hen een moeilijke en emotionele beslissing, gezien de verbondenheid die beide hebben met onze parochiegemeenschap.**

Toos is vele jaren een zeer geliefde pastor geweest die 12 jaar geleden door het bereiken van de leeftijd van 65 afscheid moest nemen. Vele tranen zijn toen gelaten door parochianen, maar Toos beloofde toen dat zij zich als 'vrijwilligster' zou gaan inzetten en dat de parochianen altijd een beroep op haar mochten en konden doen. Dat maakte haar zo geliefd, altijd tijd voor de mensen die wat geestelijke bijstand nodig hadden. Het bekende beeld van Toos op haar scooter rijdend door Schalkwijk zou dus niet veranderen. Maar als lid van een congregatie kom je soms voor verrassingen te staan en er werd een beroep op haar gedaan om Moeder overste te worden. Na veel gesprekken met haar medezusters Ine en Rita moest Toos de beslissing nemen dat zij niet kon weigeren. En zo moest Toos de plannen die zij had voor onze parochiegemeenschap vergeten en zich drie dagen in de week dienstbaar maken voor Asten.
Ine bleef zich nog wel inzetten voor onze parochiegemeenschap d.m.v. diaconie, een huiskamerproject voor opvang en begeleiding van nieuwe Nederlanders en de MOV. Zo bleven de zusters toch zichtbaar in onze gemeenschap. Maar ook zusters worden ouder en met name de wekelijkse reizen van Toos naar Asten begonnen toch haar tol te eisen. Toen ook nog medezuster Rita overleed, hun vertrouwde adres Churchilllaan werd verlaten en de gezondheid van Ine minder werd, kwam de vraag naar boven wat gaan wij in de toekomst doen. Na veel gesprekken en tranen werd besloten Haarlem te gaan verlaten en zich te vestigen in het Moederhuis te Asten.
En zo heeft de parochiegemeenschap op 29 augustus afscheid genomen van beide zusters, die zo'n belangrijke rol hebben gespeeld in onze parochie. Een (te) volle kerk, een prachtig samengesteld koor, en een schitterende overweging door Toos is waarschijnlijk het laatste beeld dat wij van beide te zien krijgen. En ondanks de corona werd er toch geknuffeld, veel mensen wilden op deze manier hun dankbaarheid tonen wat beide voor onze parochiegemeenschap en voor sommige parochianen persoonlijk hebben betekend.
10 jaar geleden heeft m.n. Toos zich ingezet om een verbinding tot stand te brengen tussen Schalkwijk en Haarlem. Dankzij haar kwam er een veerpont en zij mocht de veer 'dopen', niet door er een fles champagne tegenaan te slaan, maar door als eerste met de veer het Spaarne over te steken.
De schippers van de veer vonden het een prachtig idee om Toos en Ine voor de laatste keer over te varen, zodat wij beide konden uitzwaaien richting Asten.
Met name schipper Paul vond het een eer, daar hij 10 jaar geleden ook de schipper was die Toos op de eerste vaart mocht overvaren.
Zo hebben wij met velen Toos en Ine uitgezwaaid en allen wensten beide een goede vaart.
Dank je wel Toos, dank je wel Ine, voor alles wat jullie hebben gedaan voor onze parochiegemeenschap en nog heel veel mooie, maar vooral gezonde jaren in Asten.

*Adieu*

*Dick Reeuwijk*

**Hieronder de lezing en de overweging van Toos op 29 augustus.**

# VERGEET HET VOORNAAMSTE NIET

## (Uit: Woorden en verhalen die ertoe doen)

Van de hoogste instantie uit het Vaticaan was het grote nieuws gekomen dat Jezus zelf de komende zondag onze parochie zou bezoeken. Zo deelde de pastoor zijn parochianen mee. Die zondag was de parochiekerk tot in alle hoeken en gaten gevuld, iedereen wilde Jezus zien en horen. Iedereen verwachtte een preek van jewelste, maar toen hij door de pastoor was voorgesteld, keek hij de mensen aan met een vriendelijke lach en zei enkel: 'Goedendag allemaal, fijn om bij jullie te zijn.' Geen preek in welke vorm dan ook.
Het kerkbestuur, de voorzitters van de verschillende werkgroepen nodigden Jezus uit om bij hen te overnachten. Hun aanbod was overweldigend, het leek wel een wedstrijd. Maar hij nam het aanbod niet aan. Ook weigerde Hij het aanbod van de pastoor om de nacht door te brengen op de pastorie. En zelfs de slotzusters van het nabijgelegen klooster konden Hem niet overhalen om op de meest stille kamer van bijna eeuwige rust en stilte zich terug te trekken. Heel beleefd wees Jezus ieder aanbod van de hand. Hij zei, dat Hij de nacht het liefst doorbracht in de kerk. Iedereen kon het daar van harte mee eens zijn. Voor Jezus was de kerk de enige geschikte plaats.
Voordat de koster de volgende morgen de kerkdeur opende, was Jezus al in alle vroegte verdwenen. Maar tot ontsteltenis van de pastoor en alle parochianen was heel de kerk volgeklad met graffiti. Overal op de muren, de pilaren en het plafond stond: 'Vergeet het voornaamste niet'. Niets was gespaard: deuren, ramen, preekstoel, het altaar, tabernakel, zelfs de bijbel op de lessenaar. Die woorden waren geschreven in grote en in kleine letters, met viltstift, verf, in allerlei kleuren. Waar je ook keek, overal zag je die woorden: 'Vergeet het voornaamste niet'. Geërgerd, gechoqueerd, verward, geboeid, geschrokken waren de kerkgangers. Wat was dan wel het voornaamste? Het antwoord stond nergens te lezen. Enkel die woorden. Als Jezus niet meer te zeggen had, dan had Hij beter weg kunnen blijven.
De eerste reactie van de parochianen was om alles schoon te maken en de kerk opnieuw te schilderen en de bisschop de kerk opnieuw te laten inwijden na zo'n heiligschennis. Maar ze werden ervan terug gehouden, omdat ze heel goed beseften dat Jezus zelf die woorden overal had neergeschreven. Het waren tenslotte Zijn woorden. De kerk bleef zoals Jezus die had achtergelaten. En die woorden: 'Vergeet het voornaamste niet' gingen zich meer en dieper vastzetten in de mensen. Niet alleen als ze in de kerk zaten, maar ze namen die woorden ook mee naar huis. Ze waren op hun netvlies geplakt en in hun ziel neergelegd. Het werd overal onderwerp van gesprek. En wat gebeurde?
Ze luisterden en lazen met meer aandacht de woorden uit de bijbel om daarin te zoeken naar het antwoord. Er werden bijeenkomsten georganiseerd om er samen over te praten. Steeds meer kwamen ze er achter, dat die vraag op hun hele leven sloeg. Ja, wat was nu eigenlijk het voornaamste? Iedereen begon zijn geloof bewuster te beleven. Ze gingen niet meer uit sleur naar de kerk of omdat het moest of omdat het zondag was. Ze kregen meer inzicht in de boodschap van Jezus en dus meer compassie met de zwakkeren. In het bidden ging de sleur er uit en er kwam meer diepte in. Zelfs hun ideeën over God werden anders; ze begonnen zich te realiseren dat God niet alleen te vinden is binnen de muren van de kerk, maar dat het voornaamste te vinden is in de liefde en zorg voor de medemens.
En steeds opnieuw als er onderling spanning of onenigheid dreigde, kwamen die woorden terug in hun gedachten: 'Vergeet het voornaamste niet!' Dan beseften ze opnieuw wat hen te doen stond.

# Overweging
# ‘Vergeet het voornaamste niet’

Beste mensen, die vandaag naar deze mooie kerk bent gekomen om (zoals het openingslied zegt) weer te weten waartoe wij bestaan. Verstillend van binnen, verlangend te horen het levende Woord dat opnieuw wordt geboren waar mensen in aandacht en liefde verstaan. Hoe oud of jong, diepgelovig, twijfelgelovig, bijna ongelovig, allen dragen wij een diep verlangen met ons mee om steeds opnieuw herinnerd te worden aan hoe wij bedoeld zijn, de wereld te herscheppen waarmee wij vergroeid zijn. Dat wij met meer vuur straks de kerk uitgaan, dan toen wij vanmorgen binnenkwamen. Geraakt willen wij worden – steeds opnieuw – door het Levende Woord dat ons gaande houdt. Op doen staan om voor elkaar in de bres te springen, elkaar mee te dragen in ons hart, onzichtbaar maar tegelijk zo nabij.

‘Vergeet het voornaamste niet’ was de waarschuwing die de parochianen uit het verhaal van zojuist meekregen. Het mooie daarvan vind ik, dat het antwoord niet zomaar voor handen lag. Dat ‘kerkmensen’ op zoek gingen naar wat in godsnaam het voornaamste zou kunnen zijn. Zelfs op doordeweekse dagen bij elkaar te rade gingen naar een antwoord, waarmee zij voelden dat zij dichter bij de kern van leven kwamen. Blijkbaar was er een soort onrust in hen ontstaan, waardoor zij steeds aandachtiger met elkaar omgingen, met een nieuw kompas op zak om de richting te bepalen. Die richting wijst ons ontegenzeggelijk naar de meest kwetsbaren in onze wereld, in onze maatschappij, ver weg maar ook rakelings nabij. Die zoektocht hebben Ine en ik de laatste tijd ook gemaakt in ons leven en die viel ons niet licht. Vanuit een prachtig samenleven te midden van u en jullie klonk toch steeds duidelijker de oproep van onze oudere medezusters Franciscanessen om nog wat leven, inspiratie en levenskracht met hen te delen. Zoals je een bal onder water probeert te duwen, die steeds weer naar de oppervlakte komt, zo verging het ons bij het omgaan met deze vraag. We konden er van alles tegenin brengen, maar de oproep bleef zich opdringen: ‘Vergeet het voornaamste niet’. En ook bij ons kostte het pijn en moeite, maar de vraag bleef knagen.....

Dan haal ik de woorden aan die paus Franciscus op de algemene audiëntie in 2017 sprak tot ieder van ons: ‘Blijf hopen. Niet toegeven aan de nacht. Herinner je dat de eerste vijand die je moet onderwerpen niet buiten jou is, maar in jou. Geef daarom nooit ruimte aan bittere, donkere gedachten. Deze wereld is het grootste wonder dat God heeft verricht...hoe gruwelijk soms alles eruit ziet. Denk nooit dat de strijd die jij tegen het onrecht voert, helemaal nutteloos is. Aan het einde van het bestaan wacht ons geen schipbreuk: In ons klopt een zaadje van het absolute. Waar je ook bent: bouw op. Als je moedeloos op de grond ligt, sta op! Nooit vallen en blijven liggen. Ga op weg, steeds opnieuw. En vooral: droom! Nooit bang zijn om te dromen. Als je een fout maakt, sta weer op. Er is niets menselijker dan fouten maken. Leef, heb intens lief, droom en geloof dat het kan! Het lijkt me een variatie op het bekende lied van Ramses Shaffy waar het dagblad Trouw de laatste weken steeds een bijlage aan wijdde: u kent het wel, dit lied heeft ook velen geraakt tot op de dag van vandaag. Het hele leven ligt erin besloten: ‘Zing, vecht, huil, bid, lach, werk en bewonder’. Als het over dat laatste woord gaat: ‘Bewonder’, dan kom ik uit bij velen van u, die zich in grote trouw en bijna ongezien inzetten voor mensen die nauwelijks deel van leven hebben. Mensen zoals velen van u – hier aanwezig – in grote trouw in beweging blijven ter wille van anderen. Eenvoudig omdat iets in hen die oproep steeds weer levend houdt. Omdat ze het niet laten kunnen...

*Toos Knijff*

# PERSONALIA

**UITREIKING SINT BAVO PENNING AAN BEP STRICKER**

Op zondag 29 augustus mochten we in de Moeder van de Verlosserkerk het ereteken van de St. BAVO uitreiken aan Bep Stricker. De Penning is vervaardigd door Mari Andriessen (1897-1979) ten gunste van de restauratie van de Grote- of Sint Bavokerk te Haarlem, 1971. Een penning die toegekend wordt aan mensen, die bijzondere verdiensten hebben verricht voor de kerk in ons bisdom. En Bep heeft dat gedaan. Zij is lid van de regionale MOV en trouw bezoekster van de vergaderingen van het RMOV, daarnaast was zij kosteres bij uitvaarten en collecte-penningmeester. In de werkgroep zorgde zij voor de publiciteit en materialen van de collectes van oa. de MIVA, de Nederlandse Missionarissen, actie Solidariteit en natuurlijk de Vastenactie. Op een groot affiche werden de bijdragen vermeld van de opbrengsten van de vastenmaaltijden en de collectes tijdens de Paasvieringen. Met enige trots kunnen we zeggen, dat de Moeder van de Verlosserparochie jaarlijks de hoogste opbrengst van de Vastenactie van de regioparochies had. Zelfs zonder de vastenmaaltijden afgelopen twee jaar is er nog een behoorlijke bijdrage binnengekomen. Bep heeft zeker als rustige stuwende kracht bijgedragen aan deze resultaten. Op Bep kun je rekenen. Altijd alles keurig op tijd en in orde. Ze is erg zorgvuldig. Voor de zekerheid belde zij mij op of ik wel aan vermelding van de acties in het weekbericht had gedacht. Bep heeft laten zien wat trouw betekent. Bijna vijftig jaar je vrijwillig inzetten voor het diaconale werk is ook een voorbeeld voor ons en een oproep om ons belangeloos in te zetten voor de behoeftige medemens.
Langdurig trouw zijn aan een taak is, in de huidige tijd, geen usance/ geen gewoonte. Zonder trouwe mensen als Bep kan de kerkgemeenschap niet functioneren.

Beste Bep, we wensen je namens de gemeenschap deze BAVO-penning toe als erkenning voor het vele werk dat je gedaan hebt.

Namens de parochiegemeenschap van de Moeder van de Verlosserkerk,

*diaken Gert Jan van der Wal*

**IN MEMORIAM**

*29-12-1925 **Johanna Post** † 02-08-2021

*04-02-1927 **Petrus Nelis** † 31-07-2021
Op vrijdag 6 augustus was de afscheidsviering van dhr. Piet Nelis. Hij is op 94-jarige leeftijd overleden in Meerhoeve in Haarlem.
Op de kaart staat: En als ik doodga, huil maar niet. Dood ben ik pas als jij mij hebt vergeten.
In dit teken stond deze gebedsdienst in de Oosterkerk. De lezingen in de dienst: 2 Petrus 1 en Mattheus 4:18-22 zijn verhalen over roepingen. De lezing van Petrus duidt natuurlijk op de voornaam van dhr. Nelis. De rots en de pater familias van vijf kinderen, 17 kleinkinderen en 10 achterkleinkinderen.
'Betoon alle ijver door uw geloof: de deugd, door de deugd de kennis, door de kennis de zelfbeheersing, door de zelfbeheersing de volharding, door de volharding de godsvrucht, door de godsvrucht de broederliefde en door de broederliefde de liefde.' (citaat uit de Petrus-brief)
Uiteindelijk is het bereiken van de liefde het hoogste doel in het leven. We worden geroepen om aan dat doel te blijven werken met vallen en opstaan. In het evangelie worden vissers geroepen om Jezus te volgen. Simon Petrus en zijn broer Andreas en daarna nog een aantal vissers. Zij laten alles achter om Jezus te volgen. Piet Nelis was een gelovige man, die met veel volharding en liefde zijn leven heeft geleid om het gezin van vijf kinderen met zijn vrouw Nel te onderhouden. Hard werken door lange dagen te maken in de melkwijk om zijn brood te verdienen. Later bij de politie werkend met betere arbeidsomstandigheden. Een man, een intelligente man, die op de lagere school de beste van zijn klas was in taal en een groot verhalenverteller, zo vertelde kleindochter Evelien. Hij, die zijn roeping plotseling onderbroken zag worden toen hij van de MULO werd gehaald om te gaan werken. Zijn roeping kreeg dus een hele andere wending, want hij had graag door willen leren. De omstandigheden om in levensonderhoud te voorzien waren vele malen moeizamer dan in onze tijd. Toch heeft hij met veel volharding, trouw en liefde zijn werk gedaan. In onze tijd zijn er vele mogelijkheden om onze roeping waar te maken. Mogen we gegrond op ons geloof de roeping volgen, die deugdzaam is en liefde in ons vergroot en mogen we die liefde uitdragen in onze wereld.
Dat hij verenigd mag worden met zijn vrouw Nel bij de Vader in de hemel en laten we hen en onze dierbaren niet vergeten.

*diaken Gert Jan van der Wal*

# Nieuws uit parochie HH. Antonius&Bavo
# Bavo Haarlem

## WORDT WAKKER! HERINNER JE DAT GOD KOMT!

*(homilie paus Benedictus b.g.v de Eerste Vesper van de eerste zondag Advent 2006)*

**Met kerstmis vieren wij de komst van God op aarde. De aanlooptijd naar dit Hoogfeest is de Advent. De naam advent stamt uit het Latijnse woord adventus, dat 'komst' betekent. In de adventsperiode bereiden wij ons voor op de geboorte van Christus.**

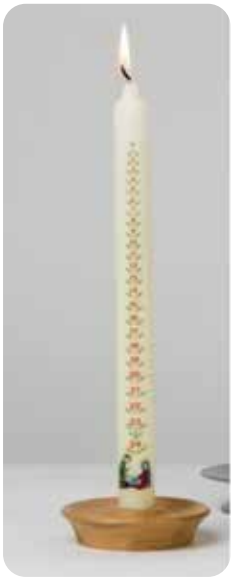

De adventstijd begint vier zondagen vóór kerstmis. In huizen en kerken wordt deze periode symbolisch zichtbaar gemaakt door een adventskrans met vier kaarsen neer te zetten of op te hangen. Iedere zondag wordt een extra kaars aangestoken. De zondag vóór kerstmis branden alle vier de kaarsen.
Voor een kind – en zéker voor een klein kind – is de periode van één week een abstract begrip, laat staan een tijdsbestek van viér weken.
'... Nog zoveel nachtjes slapen... en dan is het kerstmis...' Deze impasse is te doorbreken met de adventskaars. De kaars heeft een kalenderindeling van 1 tot 25. Het cijfer 25 wordt vervangen door de afbeelding van de kerstkribbe. De adventskaars brandt iedere dag in december een klein stukje. Te beginnen op de eerste van de maand. Een maand die toch al spannend genoeg is, met ook nog de Goedheiligman, wordt op deze manier inzichtelijk gemaakt.
De adventskaars is vanaf medio oktober weer te koop in de 'winkel' van de kathedraal.
Wees er snel bij, want op = op!

### DE TUIN

Het zal u opgevallen zijn dat de tuin rondom de kathedraal het afgelopen jaar flink onderhanden is genomen en nog steeds wordt verfraaid. Dit wordt verzorgd door maar een paar vrijwilligers, dus heel veel dank aan hen, op deze plaats. Maar ze kunnen dit niet alleen blijven doen. Dus als u ook eens een keer of juist met enige regelmaat wilt komen helpen: van harte welkom! Spreek daarvoor plebaan Bart Putter of kapelaan Teun Warnaar even aan of spreek natuurlijk de vrijwilliger(s) aan als u hen bezig ziet in de tuin!

### NIEUWE RONDLEIDINGEN

Sinds kort worden in de kathedraal elk weekend speciale rondleidingen gehouden, waarbij u alle hoekjes en gaatjes van het gebouw bezoekt. Een deskundige gids vertelt u 'het verhaal van de KoepelKathedraal', de kunstvoorwerpen, hun betekenis en symboliek. En sluit daarbij nu ook aan bij 'Geloof in Geluk'. De rondleiding duurt ongeveer een uur en kost € 12,50 p.p. (inclusief toegang kerkgebouw, bezoek aan een actuele expositie of rondleiding en een versnapering). Een aanrader om zelf de kathedraal beter te leren kennen, de symbolieken te zien en te begrijpen en een inspirerend uitstapje voor uzelf en eventuele bekenden. Informatie en reserveren: www.koepelkathedraal.nl

# Vrijwilligers gezocht!

**Een parochie draait op vrijwilligers. Bij de kathedraal geldt dat heel in het bijzonder. Want niet alleen is het een parochie, de KoepelKathedraal is zo'n bijzonder gebouw waar zoveel gebeurt dat inmiddels tienduizenden bezoekers per jaar hieraan een bezoek brengen. En die moeten wel ontvangen worden.**

Er zijn diverse plekken waar u zich in kunt zetten:
- Aan de balie/kassa: deze vrijwilliger verwelkomt als eerste de bezoekers en geeft informatie over alle activiteiten en bezienswaardigheden in de kathedraal. Verkoopt de toegangskaarten en controleert de reserveringen. Dat betekent een korte uitleg over het bezoek aan de torens, een bezoek aan 'De Wezens', nog tot oktober, een bezoek aan 'Kerst in de Crypte' in december en januari en natuurlijk het bezoek aan 'Geloof in Geluk'.
- Bij de ingang van de toren. Daar wordt de inloop in de torens geregeld, zodat dit veilig gebeurt en iedereen een mooie tijd kan hebben tijdens het verkennen van de toren en het genieten van het uitzicht bovenop. Ook kan worden geassisteerd bij de balie.
- Bij de horeca, het café. Daar is altijd een gastheer of gastvrouw nodig die de mensen ontvangt en voorziet van de versnaperingen die kunnen worden besteld. Een mooi plekje in de kathedraal, zeker bij mooi weer als de deur naar het terras open staat.
- Aanwezig zijn bij de route langs de Wezens of later in het jaar Kerst in de Crypte, en in het museum. Aanspreekpunt zijn voor de bezoekers bij vragen en natuurlijk het houden van toezicht.

Al deze activiteiten laten mensen kennismaken met onze mooie kathedraal en doordat zij entree betalen dragen ze bij aan het behoud van dat gebouw. Iets wat voor de parochie een bijzonder grote uitdaging is. En de vrijwilligers onderling kennen elkaar natuurlijk ook goed, dus als het u fijn lijkt om deel uit te maken van dit team, mail dan naar vrijwilligers@koepelkathedraal.nl of spreek één van hen aan.

## PERSONALIA

**OVERLEDEN:**

**C. Staal**
*8 augustus 1926 † 14 juni 2021

**J. van Baarsen**
* 1 april 1940 † 12 juni 2021

**E.M.A. Captijn (Els)**
* 6 februari 1947 † 15 juni 2021

**G. Serné**
* 22 september 1923 † 16 juli 2021

# Nieuws uit parochie HH. Antonius&Bavo Groenmarkt Haarlem

## Bericht over de toekomst van de Groenmarktkerk

**Begin juli heeft het parochiebestuur een brief geschreven aan de geloofsgemeenschap van de Groenmarktkerk, die achterin de kerk te vinden was. Hieronder vindt u de kern van die brief.**

Vanaf het allereerste voornemen, nu zo'n drie jaar geleden, heeft het parochiebestuur de gemeenschap geïnformeerd over haar besluit om een nieuwe toekomst te zoeken voor de gebouwen. Sindsdien delen wij deze informatie met de overleggroep met de afspraak dat de overleggroep onze informatie met u deelt. Op haar beurt informeert de overleggroep het parochiebestuur over de stand van zaken in de gemeenschap en over de behoeften en ideeën die er leven.

Zoals bekend is onze zoektocht naar een andere toekomst voor kerk en bijbehorende gebouwen gestart vanwege het teruglopend kerkbezoek in de regio Haarlem. Dit is bij ons niet anders dan in geheel West-Europa. Nu tellen de parochies van Haarlem & BOAZ nog acht kerken en even zovele lokale gemeenschappen. Het is duidelijk dat het onmogelijk is om die allemaal in stand te houden, enige van die gemeenschappen stellen ook zelf vast dat ze het volledige parochieleven inmiddels niet meer waar kunnen maken.
Om elkaar als katholieken in een hechte gemeenschap te kunnen blijven ontmoeten, zullen de huidige gemeenschappen in de regio samengebracht moeten worden op minder locaties. Daarvoor zullen we menskracht, middelen, maar ook enthousiasme en motivatie onder vrijwilligers moeten concentreren. Op een beperkt aantal vitalere locaties wordt daarom ingezet op de integratie en opbouw van onze nieuwe regiogemeenschap, op geloofsopbouwende activiteiten en op werving van nieuwe, veelal jonge vrijwilligers die hun schouders willen zetten onder de Haarlemse kerk van de toekomst.

Om dat goed vorm te kunnen blijven geven mogen we niet verkwanselen wat vele generaties in de kerk ons hebben nagelaten. Wat die generaties hebben opgebouwd voor de katholieke kerk moeten wij op onze beurt aanwenden om de kerk in de toekomst maximaal te ondersteunen. Dit betekent heel zakelijk gesproken dat we voor de gebouwen die we moeten afstoten een eerlijke, marktconforme opbrengst willen realiseren om deze te gebruiken om de kerkgemeenschappen van de toekomst te ondersteunen. De stand van zaken voor de Groenmarktgebouwen is op dit moment dat het parochiebestuur een aantal constructieve gesprekken met de gemeente heeft gevoerd. Binnenkort zal naar buiten getreden worden met de verkoop van de gebouwen. Waarschijnlijk zal eerst nog een marktconsultatie plaatsvinden bij een aantal partijen. Natuurlijk wordt hierbij rekening gehouden met een waardige nieuwe bestemming voor het kerkgebouw.

Uiteraard realiseren we ons dat dit moeilijk is voor de geloofsgemeenschap van de Groenmarktkerk. Van de overleggroep begrijpen we dat gehoopt wordt dat men in de Groenmarktkerk bij elkaar kan blijven komen, ook onder een nieuwe eigenaar. Die kans is echter zeer klein. Dus we hopen dat de gelovigen zich ook thuis willen voelen bij de andere katholieke gemeenschappen in onze regio. Iedereen is uiteraard van harte welkom in de kathedraal, de parochie waartoe de Groenmarktkerk sinds 2015 behoort. En vlakbij is er natuurlijk ook de Josephkerk waar nu veel gebeurt rond de gezinnen. Graag willen wij ons er samen met het pastorale team voor inzetten dat iedereen zich daar welkom weet! We hopen de kerkgangers van de Groenmarktkerk de komende periode ook weer met enige regelmaat bij te praten, na de viering op zondag.

Alleen in eenheid kunnen we het geloof dat wij van de generaties voor ons hebben ontvangen doorgeven aan de komende generaties. Een taak die ons door hen en door Christus zelf gegeven is.

*Het parochiebestuur van de parochies in Haarlem & BOAZ*

## VREDESWEEK – MET ALS THEMA: INCLUSIEF SAMENLEVEN.

Als ik dit schrijf, moet de Vredesweek nog beginnen, maar als u dit leest is het misschien al achter de rug. Zo gaat dat soms met parochiebladen. Toch is het belangrijk om te weten dat de Vredesweek plaatsvond – dit jaar van 18 tot 26 september – en dat vele kerken en kerkgangers aandacht schonken aan de vraag: Wat doe jij in vredesnaam om een inclusieve samenleving te bereiken? Want er is pas sprake van vrede als recht wordt gedaan aan iedereen. Vrede is rechtvaardigheid. Vrede is liefde. Vrede sluit niet uit. Vrede is inclusief. De openingsviering is een Diversiteitsviering in de Grote Bavo, met als thema 'De Liefde wint?'. Haarlem Regenboogstad staat centraal – een stad waar iedereen zichzelf kan zijn. De hele week wordt ook aandacht gegeven aan mensen met een beperking: hoe is het in Haarlem om in een rolstoel of scootmobiel te zitten, of blind of slechtziende te zijn? Is onze stad voor iedereen toegankelijk? En hoe zit het met onze kerken? Ook na 26 september....

## ONZE KERKSCHATTEN

In het voorjaar 2021 is een nieuw inventarisatierapport gemaakt van onze kerk voor de Kerkcollectie Digitaal van het Museum Catharijneconvent, dat de nationale database van religieus erfgoed beheert. Op 3 oktober, na de viering, zullen wij een aantal van onze mooiste stukken laten zien aan onze parochianen. In het volgende Parochieblad kom ik hier meer uitgebreid op terug.

## BIJZONDERE VIERINGEN IN OKTOBER EN NOVEMBER

**3 oktober, Franciscus:** in de viering voor het feest van de Heilige Franciscus (eigenlijk 4 oktober), dat voor vele kinderen bekend is vanwege dierendag, gaat Rob Mascini aandacht aan kinderen en dieren schenken. Hij zal in gesprek gaan met Valerie Bussing: Valerie was jaren lid van het jongerenkoor en heeft vaak meegewerkt als lector in de gezinsvieringen en in de vieringen waarin Quen Blüm voorging. Ze blijft betrokken bij vieringen in onze kerk (waar haar werk dat toelaat). En nu is ze dierenarts; ze zal wat te vertellen hebben over hoe mensen met Gods schepselen omgaan.

**2 november, Allerzielen**: al ruim 25 jaar is broeder Savio betrokken bij de bijzondere vieringen op Allerzielen. Bij die viering wordt bijzonder aandacht aan onze dierbare overledenen geschonken, met de mogelijkheid om daarna samen te zijn en te praten met elkaar. Dan worden speciaal de families uitgenodigd van mensen die het afgelopen jaar bij ons uitgedragen zijn. Deze avonden zijn bijzonder gewaardeerd. Zo denken we ook als gemeenschap aan onze overledenen; we halen herinneringen op, we troosten elkaar.

**ADVENT**

De werkgroep liturgie regelt iets bijzonders voor de Adventperiode dit jaar. Vanuit de lezingen zijn thema's gekozen als leidraad in de viering en om na de viering bij de koffie over door te praten met iemand 'van buiten' die ons iets te vertellen heeft over het thema van die dag. Deze gasten doen ook mee in de viering. Voor de hele periode is het thema 'de kribbe in de stad'.
**1e zondag, 28 november,** onze gast is straatpastor Stem in de Stad, Elly Mulder.
Thema 'De nacht loopt ten einde': alle afgoden donderen naar beneden, zon, maan en sterren. maar het echte Licht zal blijven... als enig licht voor de mensen, het ware licht voor de stad van de mensen. Welke boodschap zal er vanuit de Nieuwe Groenmarkt klinken voor Haarlem?
**2e zondag, 5 december** is het thema 'Verheft uw hart'. Vanuit de woestijn roept Johannes om het anders te doen. Plaatsen van hoop zoeken. De voorganger is Rob Mascini; hij gaat in gesprek met twee mensen uit de eigen gemeenschap.
**3e zondag, 12 december**, komt pater Eko Manek (met Indonesisch koor 'Marantha'), de medevoorganger is broeder Savio. Thema 'Komt ons in diepe nacht ter ore' – de mensen vragen wat ze moeten doen. Zoals de soldaten moeten we vragen: wat moeten wij doen? Gerechtigheid. Met Vuur en Geest gedoopt de stad ingaan. Een vraag aan de pater uit Hoofddorp: met Vuur en Geest ben je naar Nederland gekomen. Wat is jouw boodschap voor mensen in een Nederlandse stad?
**4e zondag**: 'Omdat Hij niet ver wou zijn'. Waar kunnen we in de stad God begroeten? Op **19 december** gaat Bernadette Dullens samen met Fred Visser voor. Bernadette is pastor in de Meerstede (Hoofddorp) en 'T Kloosterhof (Aalsmeer). Volgend jaar hoopt ze haar master theologie te behalen aan de universiteit in Tilburg. Een vraag voor Bernadette: waar kunnen we God zoeken bij de ouderen in de stad, de zieken, de verpleegbehoeftigen, de mensen met een handicap?

## Parochiedag 5 september

Jarenlang hebben we onze parochiedag in juni gehouden, rond het feest van Antonius van Padua. Dat ging echter vorig jaar niet door. Dit jaar in juni ook niet. Maar nu, in september, zagen we kans om toch, met wat aanpassingen, een dag van samenzijn te organiseren voor onze gemeenschap. Dat ging rond een paar thema's: Antonius van Padua, natuurlijk, en in de middag kwam Peter Vermaat – een fantastische, inspirerende, verteller – om over De Heilige (zoals Antonius genoemd werd) feiten en legendes uit de doeken te doen. Dan, naar aanleiding van de Evangelielezing, was er het thema 'Open zijn', open voor God en voor onze medemensen. Dat leidde snel naar 'een kerk die open is' en dankzij de vrijwilligers van ons 'Stilte centrum' geldt dat helemaal voor onze kerk, die iedere middag open is. Midden in de stad vinden jaarlijks duizenden bezoekers de stilte van onze kerk. Maar zondag 5 september was het niet stil: er is juist veel gepraat onderling, over de inspirerende viering, over wat ons bezig houdt, als groep mensen die elkaar vonden, omdat we allemaal hier in de Groenmarktkerk God zoeken.

# Onze vrijwilligers
## in gesprek met Nel Stevens

**Nel is een bijzondere, creatieve vrouw die al jaren vrijwilliger is in onze kerk. Al sinds het begin, meer dan 30 jaar geleden, een van de wachters voor het Stilte Centrum. En al vele jaren lid van de pastoraatsgroep.**

Verzameling wijwaterbakjes

Veel mensen weten wel dat er boven op de galerij in de kerk een tentoonstellingsruimte is. Dit is grotendeels het werk van Nel. Zij is ermee begonnen begin jaren 90 van de vorige eeuw, toen Nol Hetem pastoor was in onze kerk. Zij vond het zonde dat allerlei spullen opgeborgen werden in kasten en dozen om er nooit meer uit te komen. Mensen moesten dat kunnen zien. Zij ging zich verdiepen in al die zaken en bouwde een tentoonstelling rondom allerlei bijzondere momenten in de katholieke kerk, zoals doop, communie en priesterschap. Om deze vaste tentoonstelling heen stelt zij met regelmaat rond een bepaald thema een tijdelijke tentoonstelling samen. Maar ook een mooie verzameling wijwaterbakjes hangt er. Door het jaar heen is de tentoonstelling op de galerij regelmatig te bezoeken.

En dan is Nel ook degene die de jaarlijkse tentoonstelling van de kerststallen organiseert. Behalve de stalletjes in de kerk maakt zij ook elk jaar een kersttentoonstelling op de galerij.

Nel houdt er ook van om samen met anderen creatief aan de slag te gaan. Zo begeleidde zij regelmatig groepjes mensen bij een serie avonden meditatief schilderen, vaak in de 40-dagen tijd. Wat dan weer eindigde in een tentoonstelling in de kerk met Pasen. En soms deed zij dit ook in de advent. Wat haar deed herinneren aan die keer, jaren geleden, dat zij tegen Kerst de kerk inliep en zag dat muizen zich te goed hadden gedaan aan de schilderijen die daar waren neergezet. Ze liet een krachtterm vallen, die werd opgevangen door pastoor Hetem en samen kregen ze de slappe lach.

Wat Nel ook veel voldoening geeft is het verzorgen van de bloemen in de kerk. Ooit begonnen samen met Corry Zwetsloot en toen Corry daar geen tijd meer voor had met Joke Rhee. En tegenwoordig met Hilda Hoogland: Hilda zorgt voor de planten en Nel voor de bloemen. Nel heeft ook mooie herinneringen aan de gezellige uitstapjes die de dames zo nu en ondernamen, om eens iets anders met elkaar te ondernemen. Heerlijk de natuur in of een mooie tentoonstelling bezoeken. Nel houdt van het leven en van onze kerk.

Vitrines

# ‘Maria ten Hemelopneming’
## een viering in de Groenmarktkerk

*Wij zijn bevrijde mensen in Gods naam; wij mensen mogen in Gods Huis wonen,*
*Jezus heeft voor ons daar al een plekje bereid. Maria is ons voorgegaan.*
*Maria, zij is de eerste die een weg gegaan is die te maken had met Godsvertrouwen;*
*die ja zei, toen haar gevraagd werd mee te werken met Gods plan voor deze wereld, deze aarde.*
*Haar ja was het begin.*
*Haar Zoon Jezus gaf alles en wij hebben door Maria’s ja zijn licht en liefde gezien.*
*Op 15 augustus vierden wij dat Gods belofte aan haar vervuld is en aan ons is toegezegd.*
*Maria Tenhemelopneming. Hoger kan niet.*
*In het hart van de zomer, wanneer de zon hoog aan de hemel staat, vieren wij haar, Maria, de Moeder van Jezus,*
*de Moeder van God. Zij gaat als eerste Jezus achterna.*
*En dan deelt zij met haar Zoon de beschermende werking van God*
*voor ons die in deze kwetsbare wereld werken en wachten aan de komst van Gods Rijk.*

Maar hoe begon het? De jonge vrouw Maria werd gevraagd of zij wilde meewerken met God. En zij deed het, zij durfde het aan.
Het leven is niet gemakkelijk, voor ons niet maar ook niet voor Maria. Jezus haar zoon, ging een zware moeilijke eigen weg; en Maria volgde haar jongen, haar zoon die een eigen Goddelijke weg ging.
Maria is een topvrouw, een geweldige moeder. Die wilden we op 15 augustus in het licht zetten, zoals zo vaak gebeurt bij Maria ‘de sterre der zee’ achter in de kerk.
Die zondag hadden wij haar Icoon, plechtig ingehaald jaren terug, centraal voor het altaar neergezet. Met vele kaarsen om haar heen.
We hebben de Icoon van Maria bewierookt en iedereen bracht haar een kleine bloemenhulde. Wat was dat bijzonder zo onze Moeder eren, zodat we haar toezongen ‘O Sterre der zee, als de golven en het water hoger stijgen, schijn dan zalig voor ons uit, want uw zacht en heerlijk licht is voor ons een baken naar een toekomst die ons wacht.’

*broeder Savio*

# Colofon

**JAARGANG 3 nr. 4**

**parochieblad van de gezamenlijke parochies in Bloemendaal, Overveen, Aerdenhout, Zandvoort en de Haarlemse parochies Joseph, Schalkwijk, Bavo en Groenmarkt**

Kopij voor het volgende nummer kunt u bij de contactpersonen inleveren tot uiterlijk **19 november 2021**.
voor Bloemendaal bij: mw. F.v.d. Berg, tel: 023-5762623, e-mail: fcmjkolster@gmail.com
voor Overveen bij: dhr. J.Struycken, e-mail: joris.struycken@quicknet.nl
voor Aerdenhout bij: mw. A. Klunder tel: 023-5245018, e-mail: d.klunder@hetnet.nl
voor Zandvoort bij: mw. S. Kluyskens, tel: 023-5731225, e-mail: sandrakluyskens@hotmail.com
voor Joseph bij: dhr. P. Verhoef, tel: 023-5321112, e-mail: bulletin@josephkerk-haarlem.nl
voor Schalkwijk bij: mw. R. Jongejan, tel: 023-5330528, e-mail: redactiekwadrant@gmail.com
voor Bavo bij: mw. B. Massaro, tel: 06-14536685, e-mail: bibianamassaro@gmail.com
voor Groenmarkt bij: mw. A. McDonnell, tel: 023-5311655, e-mail: alison.and.leonard@wxs.nl

**Pastoraal Team**

| | | |
|---|---|---|
| pastoor dr. B.J. Putter | 06-12833348 | bputter@bisdomhaarlem-amsterdam.nl |
| *Voor pastoraal gesprek:* | | |
| kapelaan B.C. Beemster | 06-81105100 | kapelaanbeemster@outlook.com |
| kapelaan A.T. Warnaar | 06-13997625 | warnaar@dds.nl |
| diaken G.J. van der Wal | 06-43223690 | gertjanvanderwal@live.nl |
| kanunnik dr. A.J.M. Hendriks | 06-22962379 | pastoorhendriks@telfort.nl (Josephparochie) |
| diaken Ph. Weijers (liturgische assistentie Bavo) | | p.s.weijers@hccnet.nl |
| *medewerkster geloofsopbouw:* | | |
| Rowy van Dijk | 06-28971981 | rvandijk@rkhaarlem.nl |

**Parochiebestuur**
pastoor B.J. Putter, voorzitter
dhr. J.G. Vorstman, vice-voorzitter
dhr. J.G.A. Struycken, secretaris
dhr. C.A.G. Kroon, penningmeester
mevr. C.M.M. van der Grinten
dhr. J. van Heusden
dhr. R.W.K. Steeg

**Secretariaat BOAZ-parochies**, Korte Zijlweg 7, 2051 BD Overveen,
tel: 023-5277462
mw. P. van der Voorn, coördinator,
e-mail: secretariaat.boaz@outlook.com .
Voor informatie en afspraken over dopen, eerste communie, vormsel, huwelijk, biecht, ziekenzalving, overlijden, ledenadministratie, adreswijzigingen, etc.
Open: maandag t/m vrijdag van 9.00-12.00 uur
Voor alle actuele activiteiten: **www.rkhaarlem.nl**

**De rk begraafplaatsen in de regio zijn:**
Adelbert, Dennenweg, Bloemendaal
St. Bavo Berkenrode, Herenweg, Heemstede
St. Barbara, Soendaplein, Haarlem
St. Jozef, Vergierdeweg, Haarlem
St. Bavo, Rijksstraatweg, Haarlem
RK Kerkhof Overveen, Korte Zijlweg, Overveen
St. Agatha, C. Slegersstraat, Zandvoort, rk-deel Tollensstraat, Zandvoort

**Caritas**
Steunaanvragen:
Caritas Bloemendaal Overveen is bereikbaar via bloemendaal.overveen@caritasboaz.nl
Caritas Aerdenhout Zandvoort is bereikbaar via aerdenhout.zandvoort@caritasboaz.nl
IPCI BOAZ NL39 ABNA 0543772934 t.n.v. IPCI Caritas BOAZ
IPCI Haarlem Stad NL07 RABO 0127458026 t.n.v. Caritas Haarlem Stad
Parochieel Diaconaal Fonds Schalkwijk NL22 ABNA 0412522152
IPCI H.H. Antonius Bavo Haarlem NL32 RABO 0120897563

## PAROCHIEGEMEENSCHAP BLOEMENDAAL

Kerk H. Drie-eenheid, Bispinckpark 1, 2061 SG,
Bloemendaal, tel: 023-5256801
Open: dinsdag 10.00-12.00 uur
e-mail: rk.bloemendaal@tiscali.nl

*Locatie-coördinatoren*
mw. M.A.E.G Hin, tel: 023-5264608
e-mail: marjahin@kpnmail.nl
mw. B.F.A. van Holk, tel: 023-5373904
e-mail: trixvanholk@quicknet.nl

*Contact voor uitvaarten*
mw. M. Hin, tel: 06-33592492 b.g.g. 06-51365156
R.K. begraafplaats Adelbert, Dennenweg 17a,
Bloemendaal, tel: 06-22522860

*Kerkbijdrage/Kerkbalans*
NL14 INGB 0000551213
t.n.v. R.K. Parochie Gemeenschap Bloemendaal
*Overige betalingen:*
NL70 ABNA 0626811554
t.n.v. RK Parochie
Gemeenschap Bloemendaal

## PAROCHIE ONZE LIEVE VROUW ONBEVLEKT ONTVANGEN OVERVEEN

Korte Zijlweg 7, 2051 BD, Overveen, tel: 023-5277462
Open: maandag t/m vrijdag 9.00-12.00 uur
e-mail: parochie.olvoo@planet.nl

*Locatie-coördinator*
dhr. P.C.J. Speet, tel: 06-13354450 (tijdens kantooruren)

*Contact voor uitvaarten*
dhr. C.A.G. Kroon, tel: 06-27166033/ 023-5277462
R.K. kerkhof Overveen, mw. P.P.M. van der Voorn,
tel: 023-5277462

*Kerkbijdrage/Kerkbalans*
NL59 INGB 0002252656
t.n.v. Adm. Kerkbijdrage Parochie Overveen

*Overige betalingen:*
NL83 INGB 0000079036
t.n.v. Parochie OLV Onbevlekt Ontvangen te Overveen

## PAROCHIE HH. ANTONIUS&PAULUS AERDENHOUT

Sparrenlaan 9, 2111 AE Aerdenhout, tel: 023-5241874
Open: maandag-woensdag-vrijdag 13.00-15.00 uur,
e-mail: kerkelijk.bureau@online.nl

*Locatie-coördinator*
mw. A.C.M. Klunder, tel: 023-5245018

*Contact voor uitvaarten*
mw. A.C.M. Klunder, tel: 06-40326558

*Kerkbijdrage/Kerkbalans*
NL34 ABNA 0563327642 t.n.v.
Antonius&Paulusparochie, Aerdenhout

Verhuur Spar:
dhr. W.Th.F. v.d. Berg, tel: 023-5246612

Voor vragen over financiën:
dhr. W.Th.F. v.d. Berg, tel: 023-5246612

## PAROCHIE ST. AGATHA ZANDVOORT

Grote Krocht 45, 2042 LV Zandvoort, tel: 023-5718868
e-mail: kerkelijk.bureau@online.nl

*Locatie-coördinator*
mw. S.M.H. Kluyskens, tel: 023-5731225

*Autorijdienst op zondag*
mw. H.C.J. Schoo, tel: 023-5713430

*Contact uitvaarten / begraafplaats St. Agatha*
mw. H.P. Bluijs, tel: 023-5736321 en 06-16524243

*Kerkbijdrage/Kerkbalans*
NL36 ABNA 0565848054 t.n.v. St. Agathaparochie,
Zandvoort

*Overige betalingen*
NL80 ABNA 0565848038 t.n.v. St. Agathaparochie,
Zandvoort

Voor vragen over financiën:
dhr. J.D.M. Lehman, tel: 023-5719861

**PAROCHIE**
**ST. JOSEPHHAARLEM**

Jansstraat 41, 2011 RT Haarlem

*Parochiesecretariaat:*
tel: 023-5321112, ma 10.00-16.00 uur
e-mail: secretariaat@josephkerk-haarlem.nl

*Locatiecoördinator:*
mw. C. van der Grinten
(voor vrijwilligers en parochie-activiteiten)
e-mail: rut_en_co@versatel.nl, tel: 023-5343773

*Kerkbijdrage/Kerkbalans*
NL15 INGB 0000114501
t.n.v. RK kerkbestuur parochie St. Joseph

*Overige betalingen*
NL80 ABNA 0560068778
t.n.v. RK kerkbestuur parochie St. Joseph

**PAROCHIE**
**SCHALKWIJK HAARLEM**

Moeder van de Verlosserkerk,
Prof. Eijkmanlaan 48, 2035 XB Haarlem

*Locatiecoördinator/ parochiesecretariaat:*
tel: 023-5330528, e-mail: rk.schalkwijk@antenna.nl
voor wijzigingen en autorijdienst

*Parochiecentrum en kapel geopend*
ma, di, do en vr van 9.30 uur tot 12.00 uur
tel: 023-533 0528

*Voor Caritas:* diaconieschalkwijk@gmail.com
tel: 023-5330528

*Parochierekening en Kwadrant*
NL55 INGB 0003862734
t.n.v. r.k. par. gemeenschap Schalkwijk

*Financieringsfonds*
NL85 INGB 0002077200 of NL89 ABNA 0561693463
t.n.v. financieringsfonds

**PAROCHIE HH. ANTONIUS&BAVO**
**BAVO HAARLEM**

St. Bavokathedraal,
Leidsevaart 146, 2014 HE Haarlem

*Locatiecoördinator/ parochiesecretariaat:*
tel: 023-5323077 ma t/m vrij van 9.30-12.30 uur
voor algemene info, planning, vragen,
ledenadministratie
e-mail: info@rkbavo.nl

*Contactpersoon uitvaarten:*
dhr. H. Tuyn, tel: 06-28982539

NL58 INGB 0000092387 t.n.v. parochiebestuur St. Bavo
NL44 INGB 0654494312 t.n.v. parochiebestuur St. Bavo

**PAROCHIE HH. ANTONIUS&BAVO**
**GROENMARKT HAARLEM**

St. Antonius van Padua,
Nieuwe Groenmarkt 12, 2011 TW Haarlem

*Locatiecoördinator/ parochiesecretariaat:*
tel: 023-5311655 ma t/m vrij van 9.30-12.30 uur
e-mail: groenmarktkerk@gmail.com

NL68 INGB 0001961397 t.n.v. parochiebestuur
St. Antonius van Padua Haarlem
NL93 ABNA 0230851126 t.n.v. parochiebestuur
St. Antonius van Padua Haarlem

Tentoonstelling KoepelKathedraal Haarlem

# Geloof in Geluk

## Beklim ook de torens!

Via spannende spiltrappen klim je hoger en hoger naar het licht waar het allermooiste uitzicht op je wacht. Onderweg kom je langs ruimtes met exposities over architectuur of kunst maar ook langs enorme kerkklokken die om het half uur slaan (oren dicht!). Eenmaal op 60 meter hoog geniet je van het uitzicht op de binnenstad en van de koperen Jugendstil-koepel, maar ook de duinen en de zee lijken binnen handbereik. Bij helder weer zie je zelfs Amsterdam, Alkmaar en Leiden. Onvergetelijk!

Inbegrepen bij het toegangsticket:

## De Wezens van de Kathedraal t/m 24 oktober 2021

Op de daken, torens en steunpilaren van de KoepelKathedraal heersen de wezens en ze nemen je mee in hun bizarre wereld. Je loopt op bijna 20 meter hoogte over het dak van de KoepelKathedraal en door de 'dwerggalerij'. Via traptorens en de kapellen daal je verder af naar de beelden, gemaakt met de nieuwste 3D-technologie, in de mysterieuze crypte.

### De beelden

De wezens verbeelden grote thema's zoals de strijd tussen licht en donker, goed en kwaad en ze prikkelen je fantasie. Ze zijn ontsproten uit het brein van architect Joseph Cuypers. Op het dak en vanuit de dwerggalerij bewonder je de beelden in het echt, maar in de crypte kom je dichterbij dan ooit. Met als hoogtepunt de vleermuis en de duivel, het dekstuk dat op ware grootte nagemaakt is.

***Bereid je voor op een monsterlijke belevenis. Wie de wezens van de kathedraal leert kennen, zal nooit meer zomaar langs de kerk lopen, maar altijd even omhoog kijken.***

## Gelukkig weer thuis – De verloren zoon op Bijbelillustraties t/m 3 april 2022

Gelijktijdig met *Geloof in Geluk* is in het KathedraalMuseum de tentoonstelling *Gelukkig weer thuis* te zien. Een presentatie van een bijzondere selectie Nederlandse bijbelprenten over het verhaal van de verloren zoon (Lucas, hoofdstuk 15). De bijbels op de expositie zijn ruimhartig in bruikleen afgestaan door het Nederlands Bijbelgenootschap.

## Geloof in Geluk – activiteiten

Bij de tentoonstelling *Geloof in Geluk* worden verschillende activiteiten georganiseerd. Een programma met rondleidingen, lezingen, concerten en workshops.

**Workshop Kerkfotografie**
2 oktober: 09.30 – 15.30 uur
door Diana Nieuwold

**Concert Matteo Myderwyk**
10 oktober: 20.00 – 22.00 uur

**Workshop Labyrint lopen**
16 oktober: 12.00 – 14.00 uur
door Dafne Arlman

**Lezing 'De reis van rust en geluk'**
28 oktober: 20.00 – 22.00 uur
door stiltetrainer en auteur
Mirjam van der Vegt

**Lezing 'Bijbelillustraties'**
4 november: 20.00 – 22.00 uur
door Jaap van Dorp
(Nederlands Bijbelgenootschap)

**Lezing 'OMG Magazine'**
25 november: 20.00 – 22.00 uur
door hoofdredacteur
Marina de Kort-de Wolde

**Actieve lezing 'De verloren zoon'**
9 december 20.00 – 22.00 uur
door Marijke ten Cate

**Voordracht Emma van Hooff**
27 januari 2022: 20.00 – 21.30 uur

**Workshop Labyrint lopen**
12 februari 2022: 12.00 – 14.00 uur
door Dafne Arlman

**Workshop Kerkfotografie**
12 maart 2022: 09.30 – 15.30 uur
door Diana Nieuwold

**Stilteconcert**
19 maart 2022: 20.30 – 22.00 uur
door Bert van Stam (orgel), Bas Duister, Ferdi Seelbach en Hans de Munnik (trompet)

**Finissage tentoonstelling**
2 april 2022: 12.00 – 17.00 uur

**Betekenisvolle rondleiding**
Elk weekend is er een bijzondere rondleiding door de KoepelKathedraal met aandacht voor de rol van het katholieke geloof, de architectuur en *Geloof in Geluk*.

De rondleiding is afwisselend op zaterdag of zondag van 12.00 – 13.00 uur

**Voor meer informatie, prijzen en tickets:**
**www.koepelkathedraal.nl**